



中華民國 113 年
臺中市南區
統計年報

2024 STATISTICAL ANNUAL
REPORTS OF SOUTH DISTRICT
OF TAICHUNG CITY

臺中市南區區公所會計室 編印
中華民國 114 年 6 月 出版

凡例

- 一、本刊所列之數據旨在報導本區 113 年主要施政概況及成果，作為施政參考之用，涉及國防機密或個人隱私之內容均予以排除。
- 二、本刊所列之資料係取自本區各課室編報之統計報表及本區會計室直接搜集之資料，加以整理彙編。
- 三、本刊所列數值以 113 年資料為主，但為明瞭歷年施政情形，亦將近年各項資料予以刊載，以利比較。
- 四、本刊各表所列金額均為新臺幣，度量衡單位一律採用公制，其中資料原非公制者，均經換算為公制以資劃一俾便比較。表內數值或因尾數四捨五入，故部分總數與細數之間，或有未能吻合情事，計算時仍以原始資料計算。
- 五、本刊各表內所用符號代表意義如下：

「—」：無數值或數值無統計

「--」：數值無意義

「…」：數值尚未發布

「0」：有數值，但數值不及半單位

「(r)」：修正數

「(p)」：初步統計數

「(f)」：預測數

「(e)」：估計數

- 六、本刊各表內所列「年」係指全年，「年底」係指該年 12 月底，「年度」係指會計年度或其他行政上之措施而特定之年限，「學年度」係指教育年度，即當年 8 月 1 日起至次年 7 月 31 日止，為沿用成例，以每一學年第一學期初資料代表該一學年度。
- 七、本刊荷蒙本區各課室協助始克編成，謹致謝忱。或有編排校印而產生疏漏之處，尚祈各界不吝指正。

目次

Contents

表次	Table
前言.....1	Introduction..... 1
概述.....2	Overview..... 2
提要分析.....5	Summary Analysis..... 5
壹、土地	I. Land
1-1 已登記土地面積.....32	1-1 Area of Registered Land..... 32
1-2 土地徵收面積.....40	1-2 Area of Land Purchased by Government..... 40
1-3 實施耕地三七五減租成果.....42	1-3 Achievements of the 37.5% Arable Land Rental Reduction..... 42
貳、人口	II. Population
2-1 現住人口及性比例.....44	2-1 Population and Sex Ratio..... 44
2-2 戶籍動態登記.....46	2-2 Immigrants and Emigrants..... 46
2-3 現住人口之年齡分配.....52	2-3 Population by Age..... 52
2-4 15歲以上現住人口之教育程度—按年齡別分.....64	2-4 Educational Attainment of Resident Population Aged 15 & Over — by Age..... 64
2-5 現住人口之婚姻狀況—按年齡別分.....72	2-5 The Marital Status of the Population — by Age..... 72
2-6 現住人口之婚姻狀況—按里別分.....78	2-6 The Marital Status of the Population — by Village.. 78
2-7 現住原住民戶口數.....84	2-7 Households and Persons of Resident Indigene..... 84
參、行政組織	III. Administrative Organization
3-1 本所行政組織.....86	3-1 South District Office Administrative Organization . 86
3-2 區公所員工總人數.....87	3-2 Number of Staff & Worker of South District Office 87
肆、農、林、漁、牧	IV. Agriculture, Forestry, Fishery & Animal Husbandry
4-1 農耕土地面積.....88	4-1 Area of Cultivated Land..... 88
4-2 稻米收穫面積及生產量.....90	4-2 Harvested Area and Production of Rice..... 90
4-3 農產品收穫面積及生產量.....94	4-3 Harvested Area and Production of Crop Products ... 94
4-4 現有家畜數.....106	4-4 Number of Current Livestock..... 106
4-5 家畜屠宰頭數.....107	4-5 Number of Livestock Slaughtered..... 107
4-6 現有家禽數量.....108	4-6 Number of Current Poultry..... 108
4-7 產乳牛頭數及產乳量與價值.....109	4-7 Number of Milking Cows ; Quantity & Value of Milk..... 109
伍、工商經濟	V. Industry & Commerce
5-1 商業登記現有家數與資本額.....110	5-1 Number & Capital of Business Entities Existing Registered..... 110
5-2 工廠登記現有家數.....114	5-2 Number of Factories Existing Registered..... 114

表次	Table
5-3 自來水供水普及率.....118	5-3 Saturation of Water Supply 118
5-4 路燈設備.....119	5-4 Equipment of Street Lights..... 119
陸、財政收支	VI. Finance
6-1 歲入來源別預決算.....120	6-1 Budget and Final Accounts of Revenues by Sources.. 120
6-2 歲出預決算.....122	6-2 Budgets and Final Accounts of Expenditures 122
柒、教育文化	VII Education
7-1 南區境內各級學校數.....126	7-1 Number of Schools at All Level in South District. 126
7-2 南區境內國民中學概況.....128	7-2 Summary of Junior High School in South District 128
7-3 南區境內國民小學概況.....130	7-3 Summary of Primary School in South District 130
7-4 南區境內國民中學歷年各年級原住民學生數134	7-4 Number of Indigenous Students in Junior High Schools by Grade in South District..... 134
7-5 南區境內國民中學歷年各年級新住民子女學生數136	7-5 Number of Immigrant Students in Junior High Schools by Grade in South District..... 136
7-6 南區境內國民小學歷年各年級原住民學生數138	7-6 Number of Indigenous Students in Elementary Schools by Grade in South District..... 138
7-7 南區境內國民小學歷年各年級新住民子女學生數140	7-7 Number of Immigrant Students in Elementary Schools by Grade in South District..... 140
捌、醫療保健	VIII. Public Health
8-1 醫療機構及其他醫事機構開(執)業醫事人員數..142	8-1 Number of Registered Medical Personnel in Hospitals, Clinics, and Other Medical Care Institutions..... 142
8-2 醫療院所家數及各類病床數.....146	8-2 Number of Hospitals, Clinics & Beds 146
8-3 藥商家數.....150	8-3 Number of Pharmaceutical Firms..... 150
玖、社會福利	IX. Social Affairs
9-1 低收入戶戶數及人數.....152	9-1 Households and Persons of Low-Income Families 152
9-2 身心障礙者人數.....154	9-2 The Disabled Population 154
9-3 獨居老人人數.....158	9-3 The Elderly Living Alone..... 158
9-4 特殊境遇家庭扶助服務概況.....160	9-4 The Conditions of Assistance Service for Families in Hardship..... 160
9-5 特殊境遇家庭概況.....162	9-5 Families in Hardship 162
9-6 急難救助概況.....164	9-6 The Conditions of Aid for Disasters & Emergencies.. 164
9-7 遭受災害救助情形.....168	9-7 Aid Situations of Disasters 168
壹拾、政府服務	X. Government Services
10-1 辦理調解業務一方式別.....170	10-1 Mediations Conducted —by Mediation Type..... 170
10-2 辦理調解業務一案件別.....172	10-2 Mediations Conducted —by Case Type 172
10-3 調解委員會組織概況.....176	10-3 Mediation Committee Organizational Profile..... 176
10-4 推行社區發展工作概況.....180	10-4 Result of Promotion for Community Development 180
10-5 民防團隊編組.....186	10-5 Civil Defense Regiment 186
10-6 民防團隊年度訓練成果.....188	10-6 Result of Civil Defense Regiment for Annual Training 188

前言

當代社會講求數據治理與實證決策，而「統計年報」正是政府機關、研究單位與各類組織為了呈現年度內社會、經濟、環境、人口等各面向狀況，所編製的系統性統計資料彙編。它不僅是資料整合的成果，更是政策制定、學術研究與社會參與的關鍵依據。無論是對於中央機關、地方政府，抑或是研究機構與學術單位而言具有極高的重要性。

所謂「統計年報」(Statistical Yearbook)，是一種定期性出版的官方統計資料彙編，通常由各級政府、行政機關或權威統計單位編製。其內容涵蓋特定區域、產業或領域在一年內的綜合統計資料，例如人口變化、教育程度、經濟活動、公共建設、醫療服務、環境狀況等，並以標準化的表格與圖示方式呈現，使資料具有可讀性與延續性，便於不同領域的使用者進行查詢、比較與研究。且因其內容數據經過嚴謹調查與審核，具有公信力，亦可作為長期研究與跨區比較的重要基礎。

本區統計年報內容包含土地及人口統計情形、行政組織現況、農林漁牧業狀況、工商經濟情況、財務收支情形、教育文化概況、醫療保健資源現況、社會福利分布情形及政府服務狀況成果等。年報所呈現的資料係彙整自前一年度之統計成果，並由各級政府機關依其職掌提供，經主管機關審核確認後公布，確保資料的正確性與時效性。期望透過本所對本區統計資料的系統彙編，能提供作為政府施政規劃的參考依據、企業創新與投資的方向指引，亦可供學術界進行研究與分析之用。

概述

壹、 歷史沿革

南區的歷史可追溯至清朝時期，屬臺灣縣藍興堡。日治時期（1895年）改臺灣縣為臺灣民政支部，翌年設立臺中縣，本區隸屬於臺中縣臺中辦務署，昔為老松區、若葉區，區內分老松町、敷島町、有明町、頂橋仔頭、下橋仔頭、樹仔腳、番婆、半平厝等行政區，在此期間，南區被規劃為工業區，吸引許多工廠設立，形成「武市」的盛名。二戰後，臺灣光復，臺中市進行行政區劃調整，因位於市區南端，故命名為南區。

貳、 地理環境與交通

南區與中區、東區、西區、北區、北屯區、西屯區、南屯區共同構成臺中市的都心區域，總面積約 6.81 平方公里，海拔約 52 公尺。南區地勢平坦，屬於典型的都市平原地形。區內有綠川、柳川等河川流經，為市民提供了優美的水岸景觀。

南區的交通網絡完善，公共交通系統發達，區內有臺鐵高架化五權站、大慶站，建國北路南往高鐵站，復興路銜接國道 1 號，五權南路連接中投公路及國道 3 號，居民及遊客可輕鬆前往其他區域。

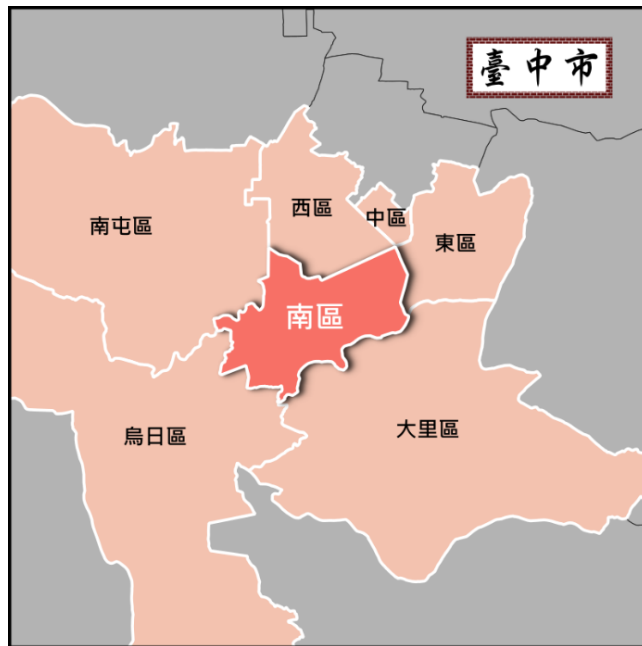

參、 區域特色

一、 文化特色

南區展現豐富且多元的人文風貌，匯聚歷史、文化與創意於一體。區內擁有全國唯一的「臺灣火柴故事館」，呈現臺灣火柴產業的發展軌跡與在地生活記憶，保留珍貴的產業文化資產。另有前身為臺中酒廠的「文化部文化資產園區」，現由文化部文化資產局規劃為「臺灣建築、設計與藝術展演中心」，成為中部地區推動文創產業的重要據點，亦是大專院校與藝文界進行策展、展演及文化交流的活絡平台。

此外，南區亦具備深厚的宗教與歷史底蘊，香火鼎盛的城隍廟為本市登錄古蹟，是當地居民重要的信仰中心；醒修宮與具國家三級古蹟地位的林氏宗祠，也皆為代表性的宗教與宗族文化地標。這些歷史建築不僅承載地方信仰與社會記憶，更被教育部及文化部列為中小學本土教學素材與導覽參訪的重點文化資源，體現南區豐富且多層次的文化價值與教育意涵。

二、 教育資源

南區擁有多所知名教育機構，包括國立中興大學和中山醫學大學，提供多元的學術課程和醫療健康科學教育。此外，區內還有臺中高工、明德中學(另設有國中部、國小部及幼兒園)及多所國民中小學和公共圖書館，為居民提供良好的教育資源。

三、 醫療資源

南區的醫療資源配置完善，擁有多家綜合型與專科診所，涵蓋內科、外科、牙科、中醫等多領域服務，為居民提供便捷的基層醫療資源。此外，醫學中心之一的中山醫學大學附設醫院亦位於南區，為在地提供高品質的醫療服務。另外，中興大學附設醫院亦在積極籌備當中。

提要分析

壹、 土地

一、 已登記土地面積

根據地政單位登記資料，113 年底南區已登記的土地面積總計為 786.29 公頃，較上年底減少 0.01 公頃，全屬都市土地(都市計畫範圍內)(如表 1-1)。

若按土地權屬劃分，私有土地面積為 377.30 公頃(占 47.98%)、公有土地面積為 401.52 公頃(占 51.07%)、公私共有土地面積為 7.47 公頃(占 0.95%)(如圖 1、表 1-1)。

圖 1 113 年底南區已登記土地面積

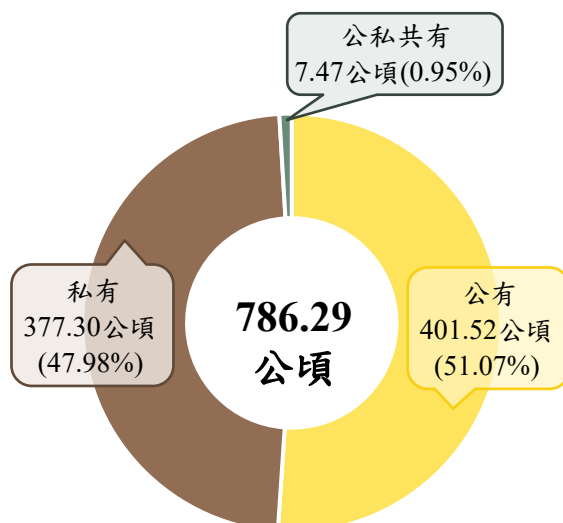

資料來源：臺中市中山地政事務所。

二、 土地徵收面積

113 年度南區無進行土地徵收 (如表 1-2)。

三、 實施三七五減租成果

至 113 年底，南區依據耕地三七五減租條例規定之執行案件現有承租人 7 人，較上年底減少 1 人(-12.50%)；出租人 27 人，較上年底減少 25 人(-48.08%)；土地 8 筆，較上年底減少 2 筆(-20.00%)；租約總面積 0.093 公頃，較上年底減少 0.1501 公頃(-61.74%) (如圖 2、表 1-3)。

圖 2 南區耕地三七五減租成果—訂約面積

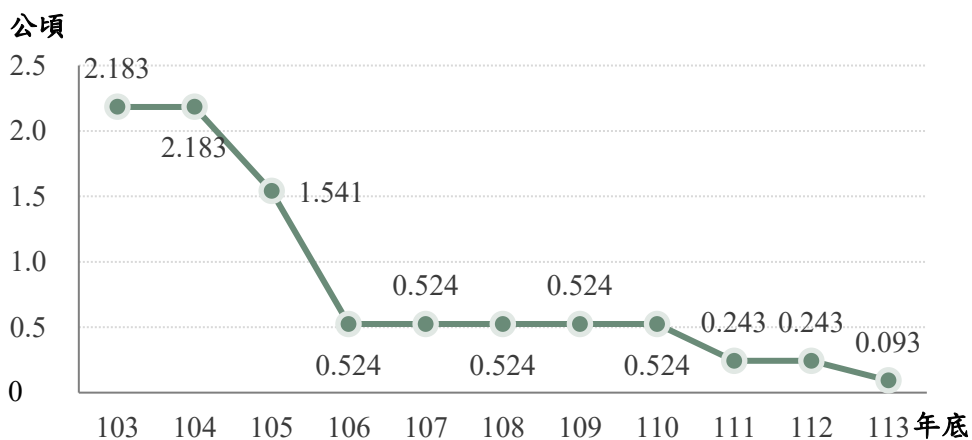

資料來源：本府地政局。

貳、人口

一、現住人口

南區 113 年底現住人口為 12 萬 7,188 人，占全市人口的 4.45%，較上年底增加 281 人，成長率為 0.22% (如圖 3、表 2-1)。

若以里來區分，居住在樹義里的有 1 萬 5,244 人(占 11.99%)居全區之冠；樹德里與永興里分別以 1 萬 527 人(占 8.28%)與 9,577 人(占 7.53%)位居二、三名；而居住在長春里的人口最少，僅有 2,056 人(占 1.62%) (如表 2-1)。

圖 3 近年南區人口數

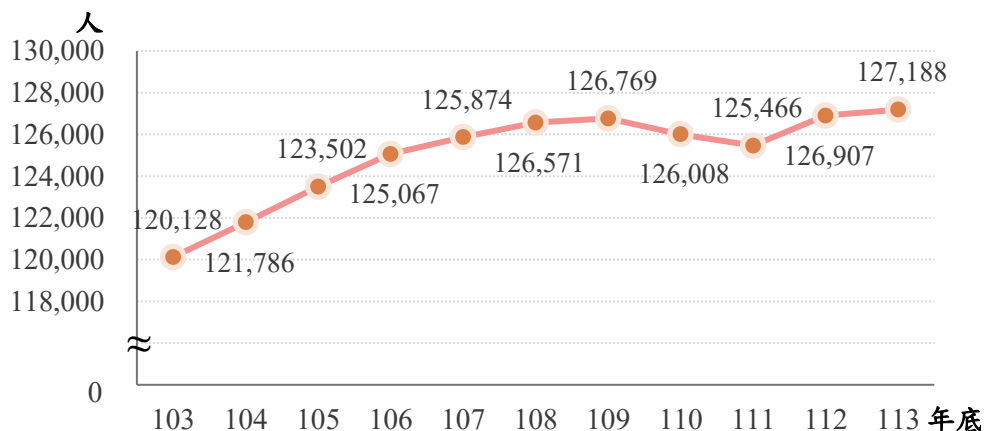

資料來源：臺中市南區戶政事務所。

二、性別結構

113 年底，南區男性人口為 6 萬 576 人(占 47.63%)，較上年底增加 123 人；女性人口為 6 萬 6,612 人(占 52.37%)，較上年底增加

158 人。整體女性人口略高於男性人口，性比例為 90.94。

若以里來看，性比例最高的是長春里 98.84，最低的是新榮里 82.56，整體性別結構向女性傾斜（如圖 4、表 2-1）。

圖 4 113 年底南區性比例－依里別分

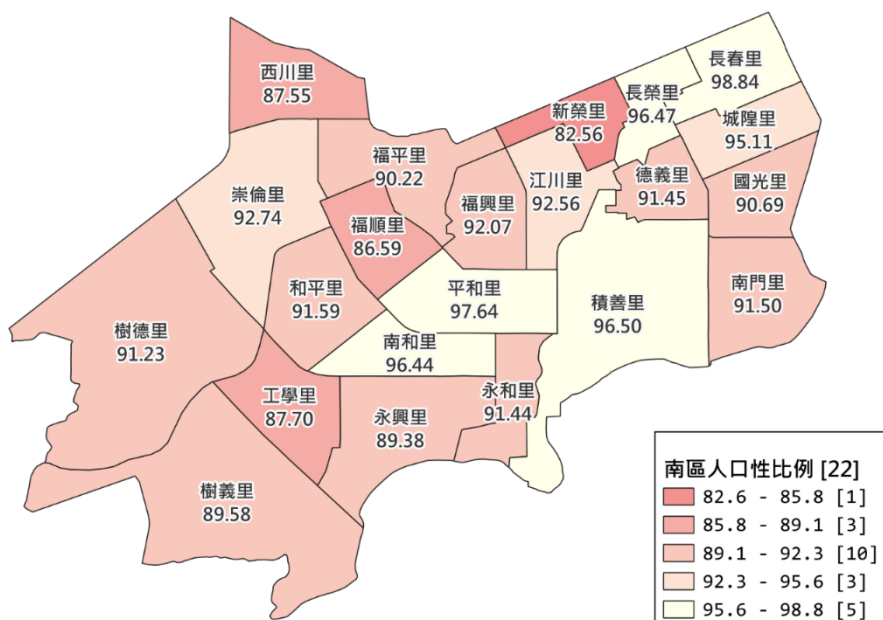

資料來源：臺中市南區戶政事務所。

三、 戶數與戶量

113 年底南區總戶數為 5 萬 4,361 戶，較上一年增加 2,247 戶，成長率達 4.31%。而戶量(每戶平均人口數)由上年的 2.44 人下降至 2.34 人 (如表 2-1)。

四、 戶籍動態登記

南區 113 年全年總計遷入 8,385 人、遷出 7,885 人，淨遷入 500 人，區內地址變更 3,297 人 (如圖 5、表 2-2)。

從里來看，樹義里的遷入、遷出人數均為最高；淨遷入人數最多的是樹德里(遷入 909 人、遷出 666 人、淨遷入 243 人)，淨遷出人數最多的是南和里(遷入 483 人、遷出 551 人、淨遷出 68 人) (如表 2-2)。

圖 5 近年南區遷入、遷出人數

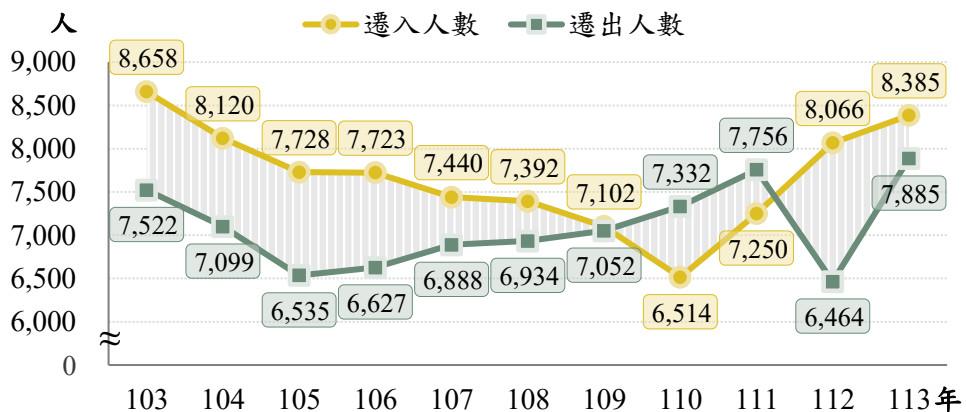

資料來源：臺中市南區戶政事務所。

五、 出生與死亡狀況

113 年南區共出生 599 人，較去年減少 74 人(-11.00%)；其中男嬰 314 人(占 52.42%)、女嬰 285 人(占 47.58%)，出生嬰兒性比例為 110.18，粗出生率為 4.71‰；死亡人數為 818 人，較去年減少 16 人

(-1.92%)，其中男性 432 人(占 52.81%)、女性 386 人(占 47.19%)，粗死亡率 6.44‰ (如圖 6、表 2-2)。

若以里來看，出生及死亡人數均以樹義里最多，出生人數最少的是長榮里，死亡人數最少的是長春里(如表 2-2)。

圖 6 近年南區人口變動趨勢

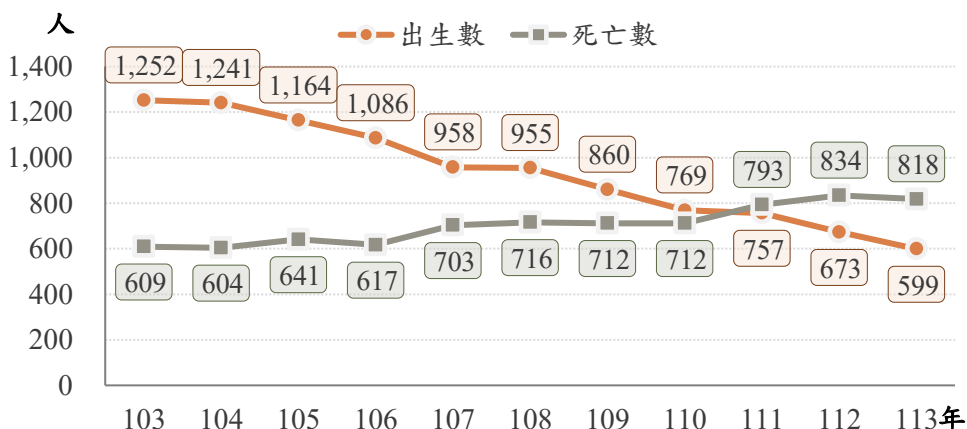

資料來源：臺中市南區戶政事務所。

附註：資料係依登記日統計。

六、人口自然增長與社會增長

因死亡數略高於出生數，113 年南區的人口自然成長(出生人數－死亡人數)為負(減少 219 人)，自然增減率下降 1.72‰。而社會成長(遷入人數－遷出人數)為淨遷入(增加 500 人)，社會成長率為 3.94‰。

綜合自然與社會成長，113 年本區總人口增加 281 人，人口成長率為 2.22‰ (如表 2-2)。

七、 結婚與離婚狀況

113 年南區共締結 764 對婚姻，較上年增加 96 對(14.37%)，其中同性別有 19 對(占 2.49%)，粗結婚率為 6.01‰；全年共有 315 對離婚，較上度增加 28 對(9.76%)，粗離婚率為 2.48‰ (如圖 7、表 2-2)。

圖 7 近年南區粗結婚、離婚率

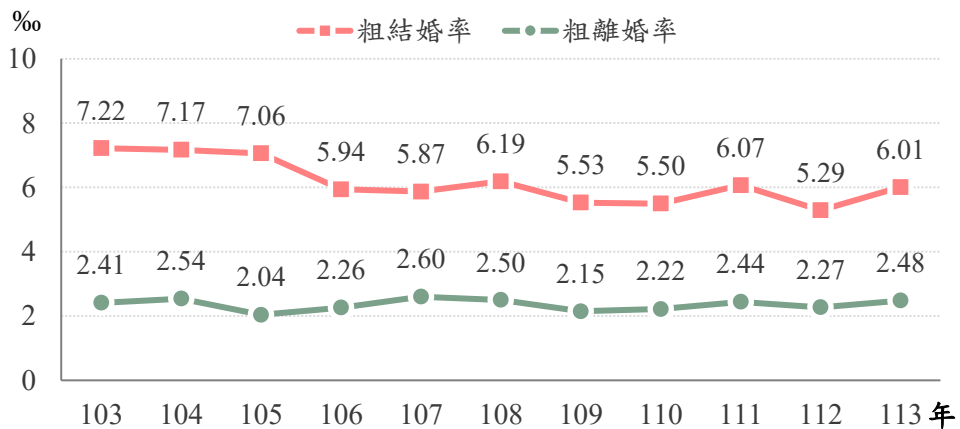

資料來源：臺中市南區戶政事務所。

八、 現住人口之年齡分配

113 年底南區未滿 15 歲的人口有 1 萬 4,258 人(占 11.21%)，較上年底減少 804 人(-5.34%)；年齡介於 15 至 64 歲的有 9 萬 3,237 人(占 73.31%)，較上年底增加 69 人(0.07%)；年齡在 65 歲以上有 1 萬 9,693 人(占 15.48%)，較上年底增加 1,016 人(5.44%)，其中 100 歲以上的人瑞有 27 人 (如表 2-3)。

若依性別來看，男性未滿 15 歲的人口有 7,454 人(占 12.31%)、

介於 15 到 64 歲的有 4 萬 4,554 人(占 73.55%)、65 歲以上的有 8,568 人(占 14.14%)；女性未滿 15 歲的人口有 6,804 人(占 10.21%)、介於 15 到 64 歲的有 4 萬 8,683 人(占 73.08%)、65 歲以上的有 1 萬 1,125 人(占 16.70%) (如圖 8、表 2-3)

圖 8 南區 113 年底人口結構

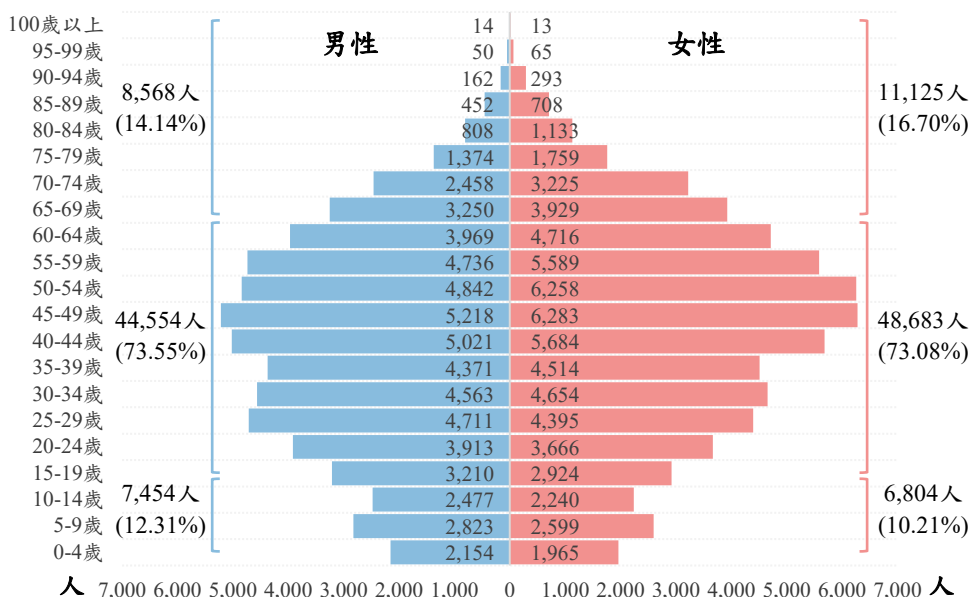

資料來源：臺中市南區戶政事務所。

附註：因四捨五入致加總不為 100%。

九、 15 歲以上現住人口之教育程度

113 年底南區 15 歲以上人口中有 7 萬 338 人(占 62.28%)具大專以上學歷，其餘為高中(職)2 萬 9,130 人(占 25.79%)、國中(初職)7,907 人(占 7.00%)、小學 5,184 人(占 4.59%)、自修 124 人(占 0.11%)，整體識字率為 99.78%，男性的識字率為 99.96%，略高於女性。

此外，教育程度為小學及以下學歷者(含自修及不識字)的人口有 5,555 人，主要集中在 65 歲以上(占 92.28%)(如圖 9、表 2-4)。

圖 9 113 年底南區 15 歲以上現住人口教育程度

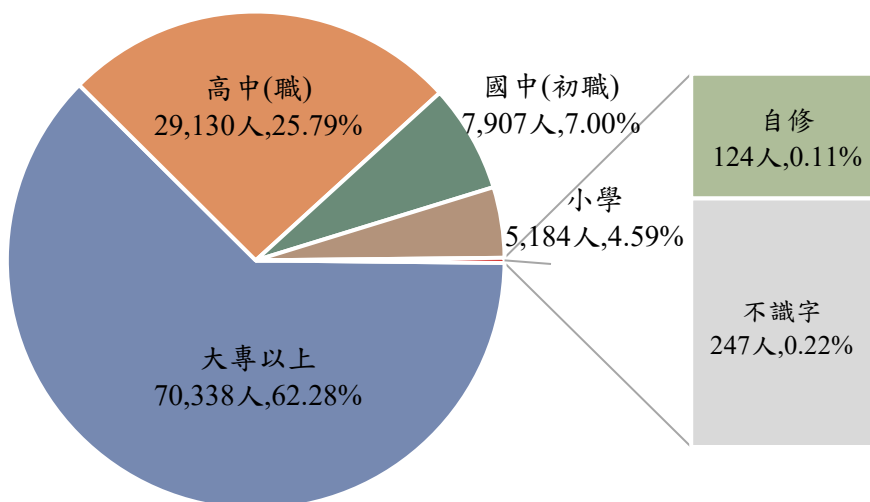

資料來源：臺中市南區戶政事務所。

附註：因四捨五入致加總不為 100%。

與上年底相比，具大專以上學歷人數增加 1,771 人(2.58%)、高中(職)減少 320 人(-1.09%)、國中(初職)減少 30 人(-0.38%)、小學減少 305 人(-5.56%)、自修減少 8 人(-6.06%)、不識字減少 23 人(-8.52%)。

十、現住人口之婚姻狀況

113 年底南區未婚人口有 5 萬 5,146 人(占 43.36%)，較上年底減少 148 人(-0.27%)；有配偶的有 5 萬 4,991 人(占 43.24%)，較上年底增加 105 人(0.19%)；離婚或終止結婚的有 1 萬 1,108 人(占 8.73%)，較上年底增加 238 人(2.19%)；喪偶的則有 5,943 人(占 4.67%)，較上

年底增加 86 人(1.47%)(如圖 10、表 2-5、表 2-6)。

圖 10 113 年底南區現住人口婚姻狀況

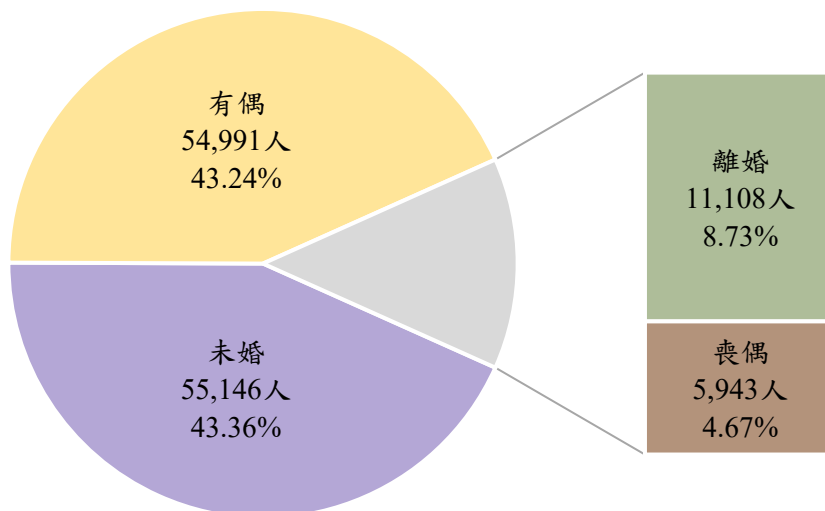

資料來源：臺中市南區戶政事務所。

十一、現住原住民人口數

113 年底南區現住原住民有 484 戶，較上年底增加 54 戶(12.56%)，戶量(平均每戶人口數)為 2.48；人口數為 1,201 人，較上年底增加 109 人(9.98%)，其中男性 544 人(占 45.30%)、女性 657 人(占 54.70%)，性比例為 82.80 (如表 2-7)。

參、行政組織

南區區公所設置區長 1 名，主任秘書 1 名，其下設有民政課、社會課、農業及建設課、人文課、秘書室、會計室、人事室及政風室(如圖 11、表 3-1)。

南區區公所 113 年正式預算員額 56 人(含職員 55 人、工友 1 人)，與上年度相同。年底員工總人數 68 人，包括正式職員 52 人、工友 1 人、臨時人員 14 人、約僱人員 1 人(如表 3-2)。

圖 11 南區區公所組織架構

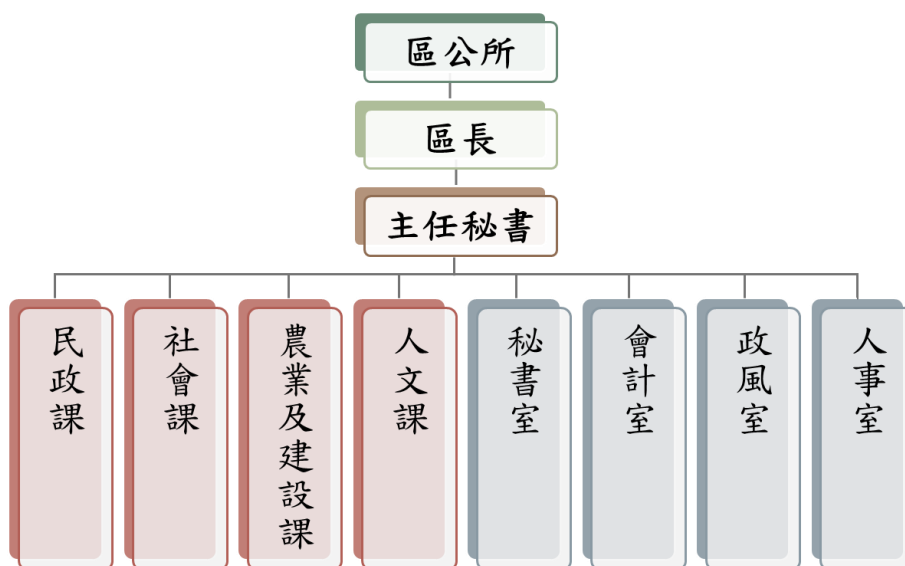

資料來源：本所。

肆、 農、林、漁、牧

一、 農業

113 年底南區農耕土地總面積為 17.00 公頃，與上年底相同。其中，以短期休閒地為 16.66 公頃為主，另有短期耕作地面積 0.34 公頃進行水稻種植 (如表 4-1)。

113 年南區水稻收穫面積達 0.51 公頃，較上年增加 0.17 公頃 (50.00%)；總產量為 2.96 公噸，較上年增產 1.18 公噸(66.29%)。每公頃平均產量為 5.81 公噸，較上年增加 0.57 公噸(10.88%) (如表 4-2)。

二、 畜牧

113 年底南區在養家畜總計 51 頭，較上年底增加 2 頭(4.08%)。家畜包括乳牛 6 頭(占 11.76%)、豬 3 頭(占 5.88%)、兔 23 頭(占 45.10%)、羊 19 頭(占 37.25%)(如表 4-4)。全年僅屠宰 1 頭豬 (如表 4-5)。

在家禽方面，年底總數為 647 隻，包括蛋雞 213 隻、肉雞 434 隻，整體較上年度減少 370 隻(-36.38%) (如表 4-6)。

在南區共有乳牛畜禽飼養場 1 場，年底經產牛(包括泌乳牛及乾乳牛)數量為 5 頭，全年產乳量為 8 公斤 (如表 4-7)。

伍、 工商經濟

一、 商業登記現有家數與資本額

113 年底南區商業登記家數共計 4,518 家，較上年底增加 185 家 (4.27%)。資本額達 9 億 1,163.2 萬元，較上年底增加 4,680.7 萬元 (5.41%)。登記家數以批發及零售業最多，共 2,370 家(占 52.46%)；住宿及餐飲業 559 家(占 12.37%)、營建工程業 410 家(占 9.07%)次之。從資本額來看，批發及零售業以 4 億 786.4 萬元(占 44.74%)居首；營建工程業 1 億 2,838.3 萬元(占 14.08%)、住宿及餐飲業 8,182.3 萬元(占 8.98%)次之 (如圖 12、表 5-1)。

圖 12 南區 113 年底商業登記主要業別家數及資本額

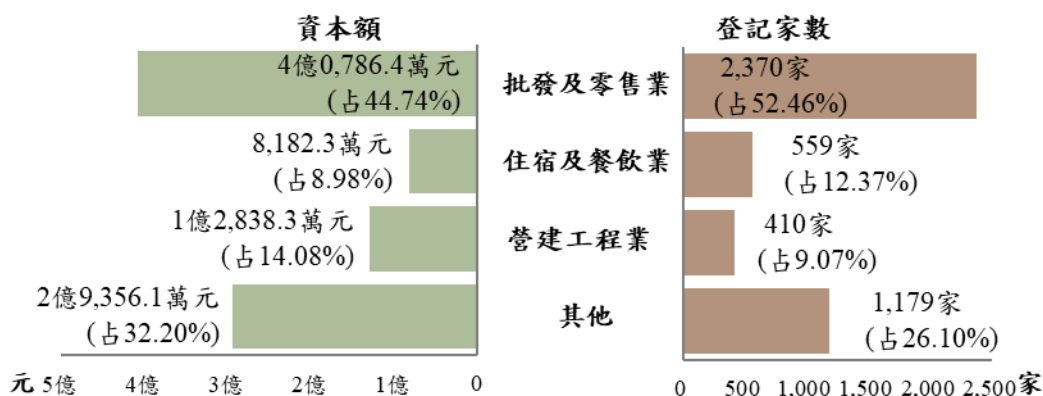

資料來源：本府經濟發展局。

二、 工廠登記現有家數

113 年底南區總共登記工廠 365 家，較上年底減少 15 家(-3.95%)。從產業別來看，以機械設備製造業家數最多，共 120 家(占 32.88%)，

較上年度減少 7 家(-5.51%)；其次為金屬製品製造業，有 104 家(占 28.49%)，較上年度減少 3 家(-2.80%)(如圖 13、表 5-2)。

圖 13 南區 113 年底工廠登記家數

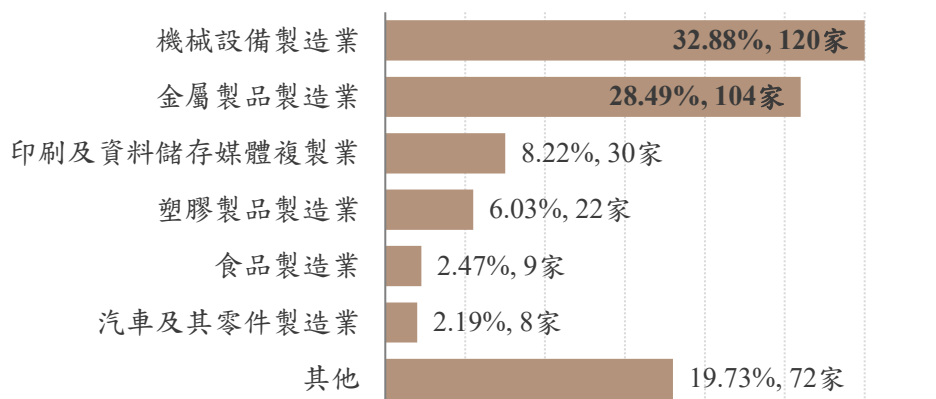

資料來源：本府經濟發展局。

附註：因四捨五入致加總不為 100%。

三、自來水供水普及率

113 年底南區供水區域人口數為 12 萬 7,176 人，較上年底增加 281 人(0.22%)；實際供水人口數為 12 萬 7,162 人，較上年底增加 279 人(0.22%)。供水普及率達 99.98%，與上年底持平(如表 5-3)。

四、路燈設備

113 年底南區共有路燈設備 6,232 盞，較上年底增加 1,518 盞(32.20%)。其中以鈉光燈為主，共 3,471 盞(占 55.70%)；其次為 LED 燈，共 2,710 盞(占 43.49%)(如表 5-4)。

陸、 財政收支

一、 預算籌編過程

南區 113 年度預算編製係依「臺中市政府各機關編製 113 年度單位預算應行注意事項」有關法令規定，本著量入為出原則，衡酌施政準則及配合本區施政計劃輕重緩急編製。

二、 歲入歲出核列情形

(一) 歲入預算

南區 113 年度歲入預算總額為 95.5 萬元，較上年度增加 4.0 萬元(4.37%)。按來源別分，以規費收入 46.2 萬元(占 48.38%)為最多，其餘為補助及協助收入 44.9 萬元(占 47.02%)、財產收入 4.4 萬元(占 4.61%)(如表 6-1)。

(二) 歲出預算

南區 113 年度歲出預算總額為 1 億 9,763.3 萬元，較上年度減少 3,443.9 萬元(-14.84%)。按政事別分，一般行政 7,257.7 萬元(占 36.72%)、區公所業務 6,748.1 萬元(占 34.14%)、社政業務 4,370.1 萬元(占 22.11%)、統籌科目 968.0 萬元(占 4.90%)、一般建築及設備 419.4 萬元(占 2.12%)(如表 6-2)。

(三) 決算

南區 113 年度經決算審定後之歲入預算(包括追加減)為 107.0 萬元，較原預算增加 11.5 萬元，預算歲入執行率為 112.04%(如圖 14)。

圖 14 南區歲入預決算比較

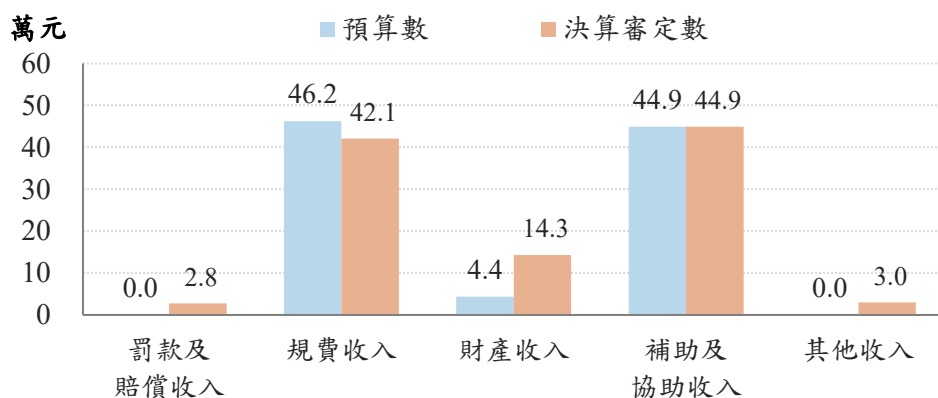

資料來源：本所會計室。

歲出決算經審定後(包括追加減)為 1 億 9,039.5 萬元，較原預算減少 723.8 萬元，預算歲出執行率為 96.34%(如圖 15)。

圖 15 南區歲出預決算比較

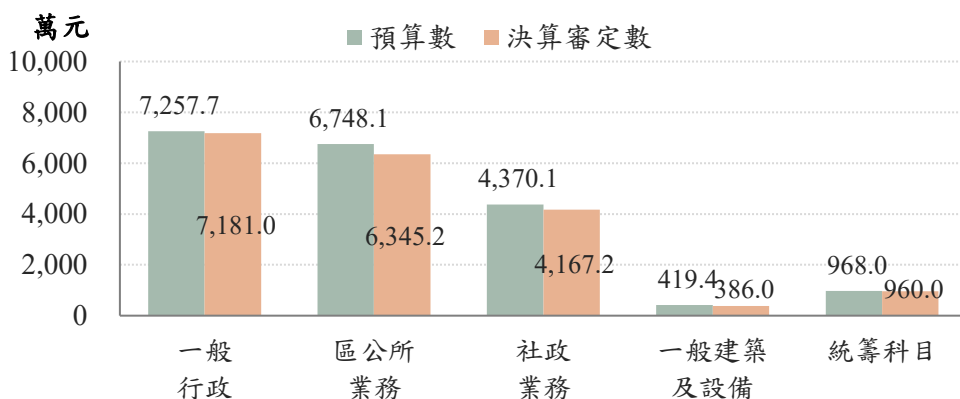

資料來源：本所會計室。

柒、 教育文化

一、 學校概況

南區 113 學年度各級學校共有 34 所，其中大專校院 2 所、高級中等學校 2 所、國民中學 2 所、國民小學 5 所、幼兒園 23 所 (如表 7-1)。大專校院教師人數總計 1,274 人，學生人數總計 2 萬 3,002 人；高級中等學校以下教師人數(不含幼兒園)總計 930 人，學生人數總計 1 萬 2,759 人。

二、 國民中學概況

(一) 學校數

113 學年度專設市立國民中學 2 所，附設國中 1 所，班級數共 73 班，較上學年度增加 2 班(2.82%)，市立國中生師比為 8.36(如圖 16)。

(二) 教師人數

113 學年度教師人數共 140 人，較上學年度增加 8 人(6.06%)；其中女性 96 人(占 68.57%)、男性 44 人(占 31.43%)(如表 7-2)。

(三) 學生人數

1. 學生概況：113 學年度學生人數總計 1,844 人，較上學年度

增加 54 人(3.02%)；其中男生 1,023 人(占 55.48%)、女生 821 人(占 44.52%)(如表 7-2)。

2. 原住民學生：原住民學生總計 41 人，較上學年度增加 1 人(2.50%)。其中男生 27 人(占 65.85%)、女生 14 人(占 34.15%)(如表 7-4)。

3. 新住民子女學生：新住民子女學生總計 94 人，較上學年度減少 11 人(-10.48%)。其中男生 45 人(占 47.87%)、女生 49 人(占 52.13%)(如表 7-5)。

圖 16 近年南區市立國民中學學生人數暨生師比

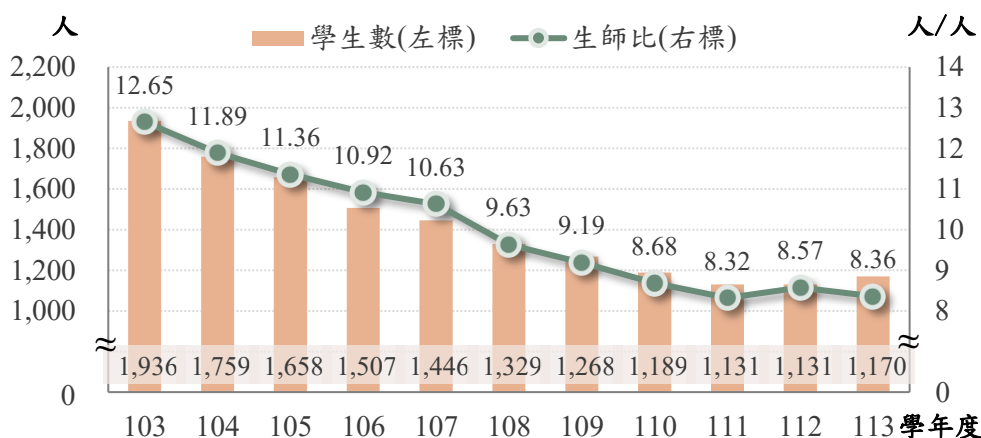

資料來源：教育部統計處。

三、國民小學概況

(一) 學校數

113 學年度專設市立國民小學 5 所，附設小學 1 所，班級數共 218 班，與上學年度相同，生師比為 13.95(如圖 17)。

(二) 教師人數

113 學年度教師人數共 402 人，較上學年度增加 3 人(0.75%)；其中女性 314 人(占 78.11%)、男性 88 人(占 21.89%)(如表 7-3)。

(三) 學生人數

1. 學生概況：113 學年度學生人數總計 5,606 人，較上學年度減少 69 人(-1.22%)；其中男生 2,897 人(占 51.68%)、女生 2,709 人(占 48.32%)(如表 7-3)。

2. 原住民學生：原住民學生總計 114 人，較上學年度增加 17 人(17.53%)。其中男生 65 人(占 57.02%)、女生 49 人(占 42.98%)(如表 7-6)。

3. 新住民子女學生：新住民子女學生總計 261 人，與上學年度相同。其中男生 134 人(占 51.34%)、女生 127 人(占 48.66%)(如表 7-7)。

圖 17 近年南區國民小學學生人數暨生師比

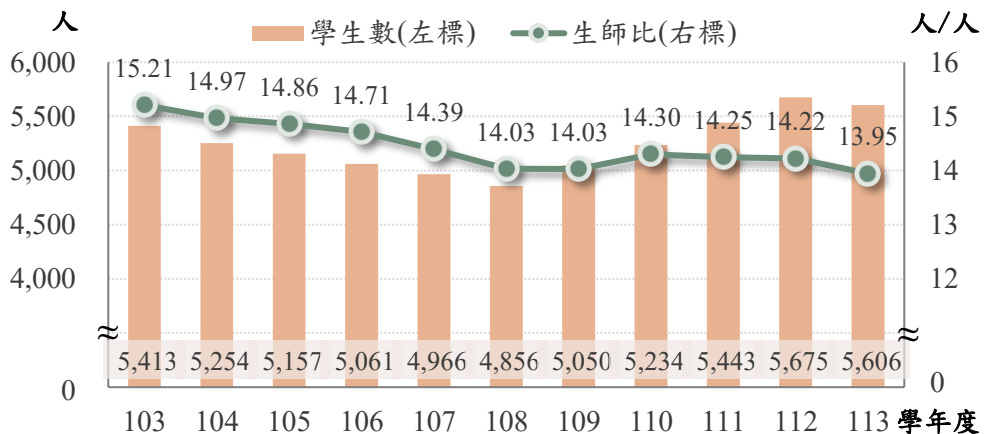

資料來源：教育部統計處。

捌、 醫療保健

一、 醫療院所家數

112 年底南區醫療院所數總計 183 家，其中醫院有 4 家，診所 179 家，較上年底增加 1 家。診所包括西醫診所 79 家、牙醫診所 45 家、中醫診所 55 家 (如圖 18)。

圖 18 南區 112 年底醫療院所家數

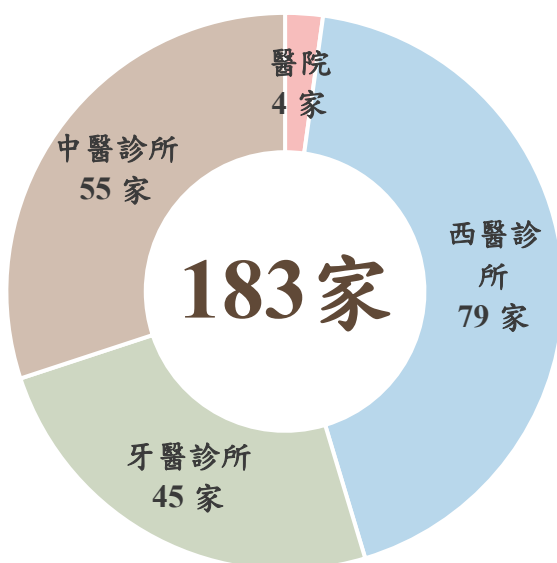

資料來源：本府衛生局。

二、 醫療院所各類病床數

112 年底南區醫療院所病床總數為 1,634 床，較上年底增加 3 床 (0.18%)。其中，醫院一般病床有 1,138 床(占 69.65%)；醫院特殊病床 390 床(占 23.87%)；診所病床 106 床(占 6.49%)。診所病床包含觀察病床 68 床及血液透析床 38 床 (如表 8-2)。

三、醫療機構及其他醫事機構開(執)業醫事人員數

112 年底南區醫療機構及其他醫事機構執業醫事人員總數為 3,553 人，較上年底增加 135 人(3.95%)，每萬人口醫師數為 69.11 人(如圖 19、表 8-1)。

其中，醫師有 877 人(占 24.68%)、護理人員 1,776 人(占 49.99%)、藥事人員 301 人(占 8.47%)、其他醫事人員 599 人(占 16.86%)(如表 8-1)。

圖 19 近年南區每萬人口醫師數

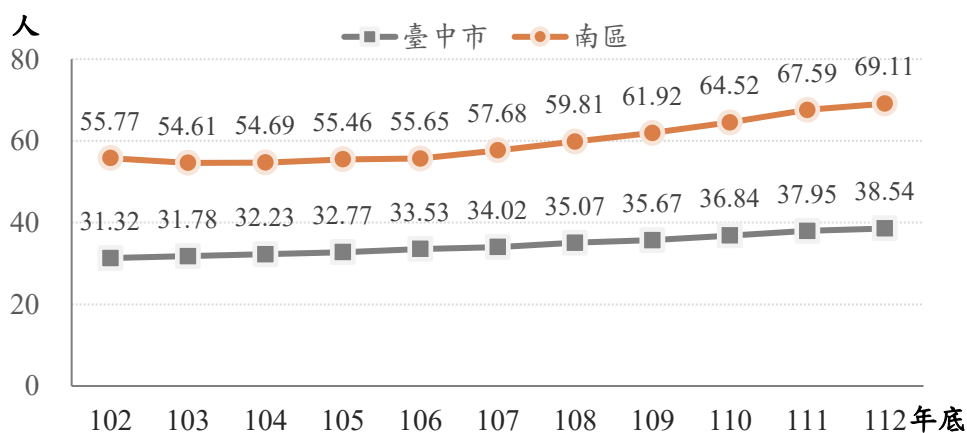

資料來源：衛生福利部。

四、藥商家數

113 年底南區藥商家數共計 571 家，較上年底減少 13 家(-2.23%)；其中藥局 55 家(占 9.63%)，西藥商 26 家(占 4.55%)，中藥商 73 家(占 12.78%)，醫療器材商 417 家(占 73.03%)(如表 8-3)。

玖、 社會福利

一、 低收入戶戶數及人數

113 年底南區共有低收入戶 950 戶，較上年底減少 19 戶(-1.96%)，占全區總戶數的 1.75%。低收入戶人數為 1,902 人，較上年底減少 86 人(-4.33%)，占全區總人數的 1.50% (如圖 20、表 9-1)。

圖 20 近年南區低收入戶人數占全區總人口比率

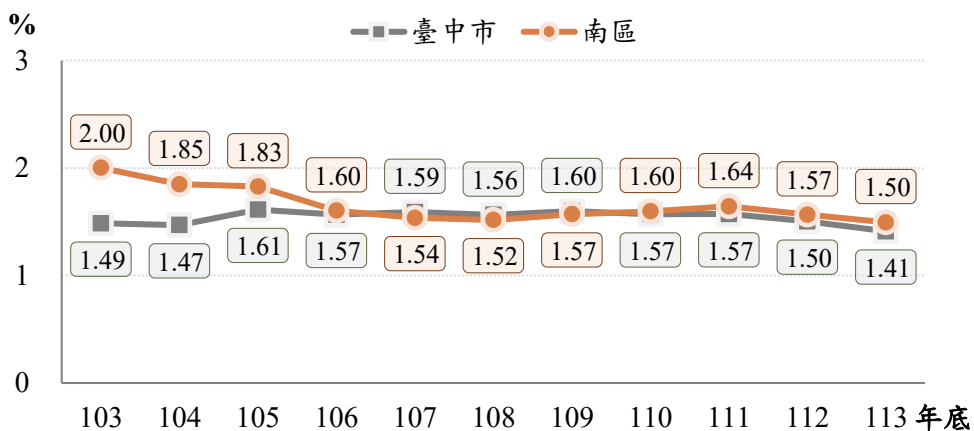

資料來源：本府社會局。

二、 身心障礙者人數

113 年底南區身心障礙者總數為 5,565 人，較上年底增加 149 人 (2.75%)，占全區總人口數的 4.38%。其中，男性 3,076 人(占 55.27%)、女性 2,489 人(占 44.73%)。

從類別來看，以神經系統構造及精神、心智功能類為最多，共 1,700 人(占 30.55%)，其次為神經、肌肉、骨骼之移動相關構造及其功能類，共 1,408 人(占 25.30%) (如表 9-2)。

三、 獨居老人人數

113 年底南區的獨居老人(含具原住民身分者)共有 250 人。其中男性 101 人(占 40.40%)、女性 149 人(占 59.60%)。按類型分類，其中具有中(低)收入戶身分的獨居老人有 125 人(占 50.00%)、一般老人 125 人(占 50.00%) (如表 9-3)。

四、 特殊境遇家庭扶助服務概況

113 年南區申請特殊境遇家庭扶助服務的總人次為 1,040 人次，較上年增加 256 人次(32.65%)；補助總金額為 345.53 萬元，較上年增加 110.72 萬元(47.15%) (如圖 21)。

申請項目則以子女生活津貼為主，共有 988 人次(占 95.00%)申請，總補助 269.04 萬元(占 77.86%)，較上年度增加 237 人次(31.56%)；其次為緊急生活扶助共有 48 人次(占 4.62%)申請，總補助 74.54 萬元(占 21.57%)，較上年度增加 15 人次(45.45%) (如表 9-4)。

圖 21 近年南區特殊境遇家庭扶助服務概況

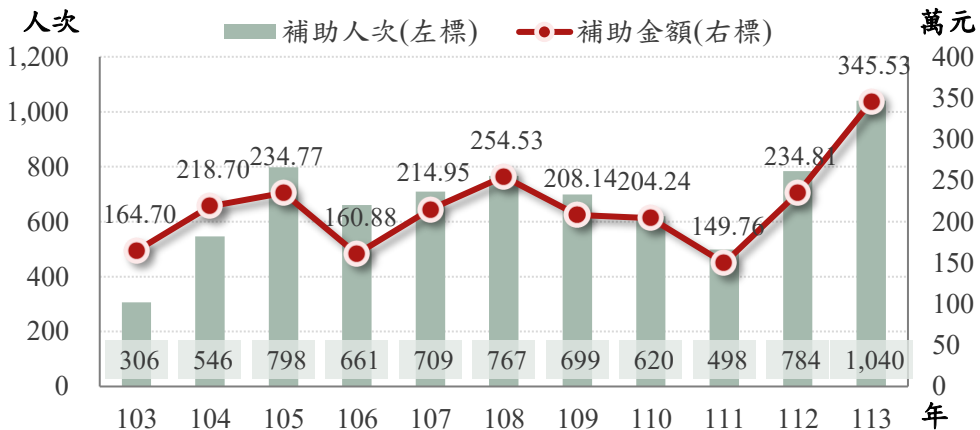

資料來源：本府社會局。

五、 特殊境遇家庭概況

113 年底南區特殊境遇家庭共有 145 戶，較上年底減少 5 戶(-3.33%)；扶養(孫)子女人數共 219 人，較上年底增加 5 人(2.34%)(如表 9-5)。

家長(申請人)以女性為主(占 88.97%)，年齡集中在 40~49 歲(占 35.86%)及 30~39 歲(占 32.41%)，婚姻情況主要為喪偶(占 39.31%)；有工作的比例為 73.10%，即 26.90%的家長(申請人)無法外出工作或無穩定的工作 (如表 9-5)。

六、 急難救助概況

113 年南區辦理急難救助的申請人次數(含原住民身分)共計 28 人次，其中男性 18 人次(占 64.29%)、女性 10 人次(占 35.71%)；總救助金額為 13.25 萬元 (如表 9-6)。

從救助項目來看以「負家庭主要生計責任且無法工作致生活陷於困境者」(占 42.86%)為主，補助金額為 6.05 萬元，其次為「遭受意外傷害或罹患重病致生活陷於困境者」(占 42.86%)，補助金額為 5.50 萬元 (如表 9-6)。

七、 遭受災害救助情形

113 年南區進行災害救助 4 次，均為火災事故，總計住宅毀損受遷救助 1 戶，全年災害救助金額 11.32 萬元 (如表 9-7)。

壹拾、政府服務

一、辦理調解業務

113 年南區調解結案件總數為 988 件，較上年減少 42 件(-4.08%)。其中，調解成立 950 件、不成立 38 件，調解成立比率為 96.15%。

(一) 調解方式

所有案件均由委員獨任調解完成(如表 10-1)。

(二) 調解案件

依案件型態區分，民事案件總計 151 件，占 15.28%，其中 143 件成立，成立率比為 94.70%，主要為債權及物權(房地產)類案件；刑事案件總計 837 件，占 84.72%，成立比率為 96.42%，主要為傷害類案件(如圖 22、表 10-2)。

圖 22 113 年南區調解業務概況

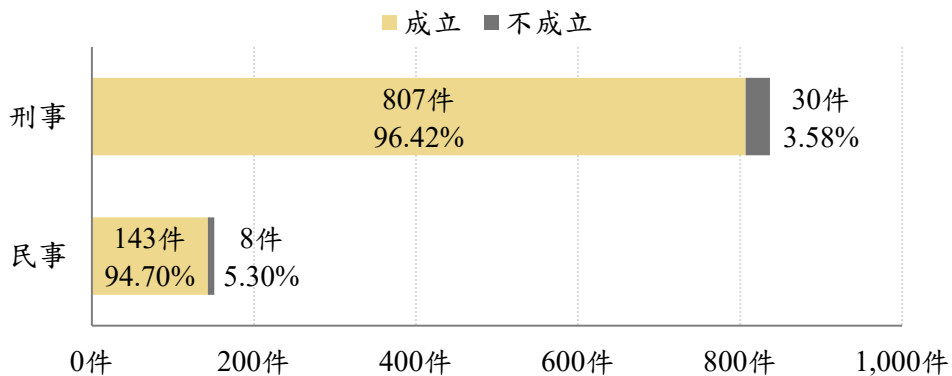

資料來源：本所民政課。

(三) 調解委員會組織概況

113 年底南區調解委員會共有委員 13 人，其中男性 8 人(占 61.54%)、女性 5 人(占 38.46%)。

從年齡來看，有 10 人(占 76.92%)在 60 歲以上；從學歷來看，有 6 人(占 46.15%)具大專以上學歷；從行業別來看，以服務業及其他為主，總計 11 人(占 84.62%)；年資主要集中在 8~16 年，共有 7 人(占 53.85%)(如表 10-3)。

二、 推行社區發展工作概況

截至 113 年底，南區共有社區發展協會 22 個，理監事 362 人、社區發展協會會員 1,647 人，並設有社區照顧關懷據點 15 處。社區發展工作涵蓋社區觀摩、長壽俱樂部、成長教室、民俗藝文康樂班、志願服務等多項活動。

各項社區活動經費總計 1,670.5 萬元，較上年度增加 210.5 萬元(14.42%)，其中政府補助 1,408.8 萬元(占 84.33%)，社區自籌 261.7 萬元(占 15.67%)，用於推動社區和諧及發展各類活動。

全年辦理社區觀摩參與人次達 2,274 人次；社區服務成果包括福利服務及活動、其他服務，分別有 7 萬 4,556 人次、1 萬 6,907 人次受益(如表 10-4)。

三、 民防團隊

(一) 團隊編組

113 年底南區共有民防團 24 個，總人數為 58 人，其中幹部 46 人(占 79.31%)、隊員 12 人(占 20.69%)(如表 10-5)。

- 團本部：總計 1 個，總人數為 6 含幹部 5 人(占 83.33%)、隊員 1 人(占 16.67%)。
- 疏散避難宣慰中隊：總計 1 個，總人數為 19 人，其中含幹部 8 人(占 42.11%)、隊員 11 人(占 57.89%)。
- 民防分團：總計 22 個，含幹部 33 人(占 100.00%)。

(二) 年度訓練成果

113 年南區民防團隊年度訓練為常年訓練，由團本部、疏散避難宣慰中隊及民防分團共同舉辦 1 場 (如表 10-6)。

- 團本部：法定應到人數 6 人，實到 6 人，出席率 100.00%。
- 疏散避難宣慰中隊：法定應到人數 19 人，實到 19 人，出席率 100.00%。
- 民防分團：法定應到人數 33 人，實到 32 人，出席率 96.97%。

表 1-1 已登記土地面積

單位：公頃

年底別	公私有別	總計	非都市土地		
			合計	甲種建築用地	乙種建築用地
End of Year	Owned By	Grand Total	Total	Type A Construction Land	Type B Construction Land
民國103年底	合計 Total	775.4301	—	—	—
End of 2014	公有 Public	361.6249	—	—	—
	私有 Private	403.9621	—	—	—
	公私共有 Both	9.8430	—	—	—
民國104年底	合計 Total	775.4233	—	—	—
End of 2015	公有 Public	362.2425	—	—	—
	私有 Private	404.4308	—	—	—
	公私共有 Both	8.7499	—	—	—
民國105年底	合計 Total	775.6961	—	—	—
End of 2016	公有 Public	362.8608	—	—	—
	私有 Private	404.0453	—	—	—
	公私共有 Both	8.7899	—	—	—
民國106年底	合計 Total	775.7112	—	—	—
End of 2017	公有 Public	363.7717	—	—	—
	私有 Private	403.6791	—	—	—
	公私共有 Both	8.2603	—	—	—
民國107年底	合計 Total	775.7100	—	—	—
End of 2018	公有 Public	363.4403	—	—	—
	私有 Private	403.9309	—	—	—
	公私共有 Both	8.3387	—	—	—

資料來源：臺中市中山地政事務所。

Table 1-1 Area of Registered Land

Unit : Hectares

[illegible]

Source : Zhongshan Land Office, Taichung City.

表 1-1 已登記土地面積 (續1)

單位：公頃

年底別	公私有別	非都市土地			
		窯業用地	交通用地	水利用地	遊憩用地
End of Year	Owned By	Land for Kiln Industry	Land for Communication & Transportation	Land for Irrigation & Drainage	Land for Recreational use
民國103年底	合計 Total	—	—	—	—
End of 2014	公有 Public	—	—	—	—
	私有 Private	—	—	—	—
	公私共有 Both	—	—	—	—
民國104年底	合計 Total	—	—	—	—
End of 2015	公有 Public	—	—	—	—
	私有 Private	—	—	—	—
	公私共有 Both	—	—	—	—
民國105年底	合計 Total	—	—	—	—
End of 2016	公有 Public	—	—	—	—
	私有 Private	—	—	—	—
	公私共有 Both	—	—	—	—
民國106年底	合計 Total	—	—	—	—
End of 2017	公有 Public	—	—	—	—
	私有 Private	—	—	—	—
	公私共有 Both	—	—	—	—
民國107年底	合計 Total	—	—	—	—
End of 2018	公有 Public	—	—	—	—
	私有 Private	—	—	—	—
	公私共有 Both	—	—	—	—

資料來源：臺中市中山地政事務所。

Table 1-1 Area of Registered Land (Cont.1)

Unit : Hectares

Non-Urban Land							都市土地
古蹟保存用地 Land for Historical Preservation	生態保護用地 Land for Ecological Conservation	國土保安用地 Land for Protection & Conservation	殯葬用地 Cemetery Land	特定目的事業用地 Land for Sepcial Enterprise	暫未編定用地 Not-Specified	其他 Others	Urban Land
—	—	—	—	—	—	—	775.4301
—	—	—	—	—	—	—	361.6249
—	—	—	—	—	—	—	403.9621
—	—	—	—	—	—	—	9.8430
—	—	—	—	—	—	—	775.4233
—	—	—	—	—	—	—	362.2425
—	—	—	—	—	—	—	404.4308
—	—	—	—	—	—	—	8.7499
—	—	—	—	—	—	—	775.6961
—	—	—	—	—	—	—	362.8608
—	—	—	—	—	—	—	404.0453
—	—	—	—	—	—	—	8.7899
—	—	—	—	—	—	—	775.7112
—	—	—	—	—	—	—	363.7717
—	—	—	—	—	—	—	403.6791
—	—	—	—	—	—	—	8.2603
—	—	—	—	—	—	—	775.7100
—	—	—	—	—	—	—	363.4403
—	—	—	—	—	—	—	403.9309
—	—	—	—	—	—	—	8.3387

Source : Zhongshan Land Office, Taichung City.

表 1-1 已登記土地面積 (續2)

單位：公頃

年底別	公私有別	總計	非都市土地		
			合計	甲種建築用地	乙種建築用地
End of Year	Owned By	Grand Total	Total	Type A Construction Land	Type B Construction Land
民國108年底	合計 Total	775.7831	—	—	—
End of 2019	公有 Public	364.7368	—	—	—
	私有 Private	403.1110	—	—	—
	公私共有 Both	7.9353	—	—	—
民國109年底	合計 Total	775.8266	—	—	—
End of 2020	公有 Public	382.7421	—	—	—
	私有 Private	385.9818	—	—	—
	公私共有 Both	7.1027	—	—	—
民國110年底	合計 Total	772.2057	—	—	—
End of 2021	公有 Public	384.0943	—	—	—
	私有 Private	381.5648	—	—	—
	公私共有 Both	6.5466	—	—	—
民國111年底	合計 Total	769.0987	—	—	—
End of 2022	公有 Public	386.8908	—	—	—
	私有 Private	374.7178	—	—	—
	公私共有 Both	7.4901	—	—	—
民國112年底	合計 Total	786.2986	—	—	—
End of 2023	公有 Public	406.0662	—	—	—
	私有 Private	372.9351	—	—	—
	公私共有 Both	7.2974	—	—	—
民國113年底	合計 Total	786.2901	—	—	—
End of 2024	公有 Public	401.5204	—	—	—
	私有 Private	377.2978	—	—	—
	公私共有 Both	7.4719	—	—	—

資料來源：臺中市中山地政事務所。

Table 1-1 Area of Registered Land (Cont.2)

Unit : Hectares

[illegible]

Source : Zhongshan Land Office, Taichung City.

表 1-1 已登記土地面積 (續3完)

單位：公頃

年底別	公私有別	非都市土地			
		窯業用地	交通用地	水利用地	遊憩用地
End of Year	Owned By	Land for Kiln Industry	Land for Communication & Transportation	Land for Irrigation & Drainage	Land for Recreational use
民國108年底	合計 Total	—	—	—	—
End of 2019	公有 Public	—	—	—	—
	私有 Private	—	—	—	—
	公私共有 Both	—	—	—	—
民國109年底	合計 Total	—	—	—	—
End of 2020	公有 Public	—	—	—	—
	私有 Private	—	—	—	—
	公私共有 Both	—	—	—	—
民國110年底	合計 Total	—	—	—	—
End of 2021	公有 Public	—	—	—	—
	私有 Private	—	—	—	—
	公私共有 Both	—	—	—	—
民國111年底	合計 Total	—	—	—	—
End of 2022	公有 Public	—	—	—	—
	私有 Private	—	—	—	—
	公私共有 Both	—	—	—	—
民國112年底	合計 Total	—	—	—	—
End of 2023	公有 Public	—	—	—	—
	私有 Private	—	—	—	—
	公私共有 Both	—	—	—	—
民國113年底	合計 Total	—	—	—	—
End of 2024	公有 Public	—	—	—	—
	私有 Private	—	—	—	—
	公私共有 Both	—	—	—	—

資料來源：臺中市中山地政事務所。

Table 1-1 Area of Registered Land (Cont.3 End)

Unit : Hectares

Non-Urban Land							都市土地
古蹟保存用地 Land for Historical Preservation	生態保護用地 Land for Ecological Conservation	國土保安用地 Land for Protection & Conservation	殯葬用地 Cemetery Land	特定目的事業用地 Land for Sepcial Enterprise	暫未編定用地 Not-Specified	其他 Others	Urban Land
—	—	—	—	—	—	—	775.7831
—	—	—	—	—	—	—	364.7368
—	—	—	—	—	—	—	403.1110
—	—	—	—	—	—	—	7.9353
—	—	—	—	—	—	—	775.8266
—	—	—	—	—	—	—	382.7421
—	—	—	—	—	—	—	385.9818
—	—	—	—	—	—	—	7.1027
—	—	—	—	—	—	—	772.2057
—	—	—	—	—	—	—	384.0943
—	—	—	—	—	—	—	381.5648
—	—	—	—	—	—	—	6.5466
—	—	—	—	—	—	—	769.0987
—	—	—	—	—	—	—	386.8908
—	—	—	—	—	—	—	374.7178
—	—	—	—	—	—	—	7.4901
—	—	—	—	—	—	—	786.2986
—	—	—	—	—	—	—	406.0662
—	—	—	—	—	—	—	372.9351
—	—	—	—	—	—	—	7.2974
—	—	—	—	—	—	—	786.2901
—	—	—	—	—	—	—	401.5204
—	—	—	—	—	—	—	377.2978
—	—	—	—	—	—	—	7.4719

Source : Zhongshan Land Office, Taichung City.

表 1-2 土地徵收面積

單位：公頃

年 別 Year		合計 Total	國防事業 Defence	交通事業 Transportation	公用事業 Public Utilities
民國103年	2014	0.1215	—	0.1215	—
民國104年	2015	0.0026	—	0.0026	—
民國105年	2016	0.0127	—	0.0127	—
民國106年	2017	—	—	—	—
民國107年	2018	—	—	—	—
民國108年	2019	—	—	—	—
民國109年	2020	—	—	—	—
民國110年	2021	0.0033	—	0.0033	—
民國111年	2022	0.0513	—	0.0513	—
民國112年	2023	0.1901	—	0.0351	—
民國113年	2024	—	—	—	—

資料來源：臺中市中山地政事務所。

Table 1-2 Area of Land Purchased by Government

Unit : Hectares

水利事業 Water Conservancy	公共衛生及 環境保護 Public Health & Environmental Protection	教育、學術 及文化事業 Education & Culture	政府機關及 公共建築 Public Building	國營事業 National Business	社會福利 事業 Social Welfare	其他 Others
—	—	—	—	—	—	—
—	—	—	—	—	—	—
—	—	—	—	—	—	—
—	—	—	—	—	—	—
—	—	—	—	—	—	—
—	—	—	—	—	—	—
—	—	—	—	—	—	—
—	—	—	—	—	—	—
—	—	—	—	—	—	—
—	—	—	0.1550	—	—	—
—	—	—	—	—	—	—

Source : Zhongshan Land Office, Taichung City.

表 1-3 實施耕地三七五減租成果

年底別 End of Year		佃農戶數	地主戶數		土地筆數	租約件數
		(戶)	(戶)		(筆)	(件)
		Tenant Famer (Households)	Landowner (Households)	Land (Plots)	Leasing Contract (Cases)	
民國103年底	End of 2014	18	76		28	9
民國104年底	End of 2015	19	90		28	9
民國105年底	End of 2016	13	78		24	8
民國106年底	End of 2017	9	47		13	5
民國107年底	End of 2018	9	41		13	5
民國108年底	End of 2019	9	43		13	5
民國109年底	End of 2020	9	43		13	5
年底別 End of Year		承租人人數(人) No. of Lessees (Persons)				土地筆數 (筆)
		合計	男	女	非自然人	Land (Plots)
		Total	Male	Female	Non-Natural Person	
民國110年底	End of 2021	9	8	1	—	13
民國111年底	End of 2022	8	7	1	—	10
民國112年底	End of 2023	8	7	1	—	10
民國113年底	End of 2024	7	6	1	—	8

資料來源：本府地政局。

Table 1-3 Achievements of the 37.5% Arable Land Rental Reduction

訂約面積 (公頃) Leased Area (Ha.)			
合 計	田	旱	其 他
Total	Paddy Field	Upland Field	Others

2.1831 2.1831 — —

2.1831 2.1831 — —

1.5407 1.5407 — —

0.5237 0.5237 — —

0.5237 0.5237 — —

0.5237 0.5237 — —

0.5237 0.5237 — —

出租人人數(人) No. of Lessors (Persons)				租約件數 (件) Leasing Contract (Cases)	租約面積 (公頃) Leased Area (Ha.)
合 計	男	女	非自然人		
Total	Male	Female	Non-Natural Person		

44 23 20 1 5 0.5237

43 23 20 — 4 0.2431

52 27 25 — 4 0.2431

27 17 10 — 3 0.0930

Source : Land Administration Bureau of Taichung City Government.

表 2-1 現住人口及性比例

年底別及里別		村里數	鄰數	戶數(戶)
End of Year & Village		No. of Villages	No. of Neighborhoods	No. of Households (Households)
民國103年底	End of 2014	22	630	45,952
民國104年底	End of 2015	22	630	46,738
民國105年底	End of 2016	22	608	47,493
民國106年底	End of 2017	22	608	48,366
民國107年底	End of 2018	22	608	49,029
民國108年底	End of 2019	22	608	49,600
民國109年底	End of 2020	22	608	50,229
民國110年底	End of 2021	22	608	50,590
民國111年底	End of 2022	22	608	50,934
民國112年底	End of 2023	22	608	52,114
民國113年底	End of 2024	22	608	54,361
	工學里	1	28	3,422
	平和里	1	24	1,559
	永和里	1	29	2,431
	永興里	1	32	3,959
	江川里	1	21	1,342
	西川里	1	23	1,954
	和平里	1	18	2,457
	長春里	1	21	904
	長榮里	1	26	1,177
	南和里	1	20	3,898
	南門里	1	32	1,840
	城隍里	1	34	1,753
	國光里	1	35	1,824
	崇倫里	1	27	2,716
	新榮里	1	29	2,727
	福平里	1	32	2,504
	福順里	1	26	3,000
	福興里	1	26	1,730
	德義里	1	23	1,514
	樹義里	1	49	5,999
	樹德里	1	30	4,488
	積善里	1	23	1,163

資料來源：臺中市南區戶政事務所。

Table 2-1 Population & Sex Ratio

現住戸口 Households			戸量(人／戸)	性比例 (男／百女)
人口数 (人) No. of Population (Persons)				
合計	男	女	Mean Size of Households	Sex Ratio (Male/Female
Total	Male	Female	(Persons/Households)	x100)
120,128	57,959	62,169	2.61	93.23
121,786	58,656	63,130	2.61	92.91
123,502	59,357	64,145	2.60	92.54
125,067	60,040	65,027	2.59	92.33
125,874	60,362	65,512	2.57	92.14
126,571	60,572	65,999	2.55	91.78
126,769	60,596	66,173	2.52	91.57
126,008	60,276	65,732	2.49	91.70
125,466	59,870	65,596	2.46	91.27
126,907	60,453	66,454	2.44	90.97
127,188	60,576	66,612	2.34	90.94
8,244	3,852	4,392	2.41	87.70
3,935	1,944	1,991	2.52	97.64
5,454	2,605	2,849	2.24	91.44
9,577	4,520	5,057	2.42	89.38
3,079	1,480	1,599	2.29	92.56
4,865	2,271	2,594	2.49	87.55
5,311	2,539	2,772	2.16	91.59
2,056	1,022	1,034	2.27	98.84
2,784	1,367	1,417	2.37	96.47
8,498	4,172	4,326	2.18	96.44
3,966	1,895	2,071	2.16	91.50
3,908	1,905	2,003	2.23	95.11
4,180	1,988	2,192	2.29	90.69
6,530	3,142	3,388	2.40	92.74
5,904	2,670	3,234	2.17	82.56
6,129	2,907	3,222	2.45	90.22
6,708	3,113	3,595	2.24	86.59
4,314	2,068	2,246	2.49	92.07
3,224	1,540	1,684	2.13	91.45
15,244	7,203	8,041	2.54	89.58
10,527	5,022	5,505	2.35	91.23
2,751	1,351	1,400	2.37	96.50

Source : South District Household Registration Office.

表 2-2 戶籍動態登記

單位：人、對、‰

年別及里別 Year & Village		遷入來源別					
		合計	自外國	自他省市(市)			
				新北市	臺北市	桃園市	
				New Taipei City	Taipei City	Taoyuan City	
		Total	From Foreign Countries				
民國103年	2014	8,658	193	324	238	—	
民國104年	2015	8,120	197	336	327	143	
民國105年	2016	7,728	216	328	291	122	
民國106年	2017	7,723	188	299	288	119	
民國107年	2018	7,440	159	263	278	130	
民國108年	2019	7,392	189	292	288	123	
民國109年	2020	7,102	75	288	261	148	
民國110年	2021	6,514	88	246	188	145	
民國111年	2022	7,250	953	239	227	124	
民國112年	2023	8,066	1,211	262	230	129	
民國113年	2024	8,385	267	334	258	182	
	工學里	514	18	12	34	10	
	平和里	185	4	7	4	4	
	永和里	322	9	13	7	10	
	永興里	570	18	16	16	16	
	江川里	185	6	4	5	4	
	西川里	245	7	11	13	7	
	和平里	513	16	24	18	9	
	長春里	145	4	5	4	—	
	長榮里	169	7	4	6	7	
	南和里	483	17	31	14	11	
	南門里	231	16	12	9	2	
	城隍里	249	15	9	6	3	
	國光里	223	12	11	3	2	
	崇倫里	387	17	16	6	17	
	新榮里	536	10	27	18	8	
	福平里	395	18	12	6	5	
	福順里	470	13	30	15	12	
	福興里	186	6	7	4	4	
	德義里	213	9	8	12	5	
	樹義里	1,102	22	34	19	38	
	樹德里	909	21	36	35	5	
	積善里	153	2	5	4	3	

資料來源：臺中市南區戶政事務所。

Table 2-2 Immigrants and Emigrants

Unit : Persons ; Couples ; ‰

Immigrants by Sources									
From Other Provinces(Cities)					自本省他縣 (市)	自本市他 區	初設戶籍	其他	
臺南市	高雄市	臺灣省	福建省	其他省市	From Other County & City of Taiwan Province	From Other Township, City & District	First Reg.	Others	
Tainan City	Kaohsiung City	Taiwan Province	Fuchien Province	Other Provinces or Cities					
139	220	2,021	19	—	—	5,408	90	6	
159	220	1,927	23	—	—	4,715	70	3	
136	200	1,877	30	—	—	4,435	92	1	
141	172	1,880	32	—	—	4,527	77	—	
145	186	1,796	38	—	—	4,349	95	1	
166	190	1,549	34	—	—	4,487	74	—	
148	160	1,693	28	—	—	4,248	52	1	
145	153	1,448	16	—	—	4,036	49	—	
128	153	1,381	25	—	—	3,944	75	1	
138	184	1,637	29	—	—	4,167	78	1	
148	215	1,846	23	—	—	5,013	99	—	
14	13	112	—	—	—	292	9	—	
6	6	45	1	—	—	107	1	—	
3	12	66	1	—	—	197	4	—	
13	20	135	2	—	—	332	2	—	
5	8	44	1	—	—	104	4	—	
2	1	50	—	—	—	150	4	—	
14	15	105	1	—	—	303	8	—	
5	3	19	—	—	—	103	2	—	
—	3	28	—	—	—	110	4	—	
5	13	112	1	—	—	270	9	—	
2	4	50	—	—	—	135	1	—	
2	8	44	1	—	—	157	4	—	
3	4	39	—	—	—	146	3	—	
10	6	74	1	—	—	236	4	—	
11	16	124	3	—	—	315	4	—	
5	14	85	—	—	—	244	6	—	
14	9	118	—	—	—	257	2	—	
—	8	32	—	—	—	120	5	—	
3	11	51	2	—	—	110	2	—	
16	28	259	3	—	—	670	13	—	
15	10	213	6	—	—	564	4	—	
—	3	41	—	—	—	91	4	—	

Source : South District Household Registration Office.

表 2-2 戶籍動態登記 (續1)

單位：人、對、‰

年別及里別 Year & Village		遷出目的別				
		合計	往外國	往他省(市)		
				新北市	臺北市	桃園市
		Total	To Foreign Countries	New Taipei City	Taipei City	Taoyuan City
民國103年	2014	7,522	217	256	255	—
民國104年	2015	7,099	222	205	204	191
民國105年	2016	6,535	182	216	200	162
民國106年	2017	6,627	201	216	170	163
民國107年	2018	6,888	212	243	221	146
民國108年	2019	6,934	181	243	192	127
民國109年	2020	7,052	261	232	148	150
民國110年	2021	7,332	862	229	176	124
民國111年	2022	7,756	1,324	214	175	170
民國112年	2023	6,464	150	244	147	122
民國113年	2024	7,885	140	256	164	164
工學里		532	7	22	14	15
平和里		248	2	11	4	4
永和里		342	4	10	5	9
永興里		557	13	10	8	10
江川里		170	3	7	6	2
西川里		310	4	13	10	5
和平里		340	1	10	11	9
長春里		139	3	4	5	1
長榮里		180	1	5	1	3
南和里		551	14	22	9	22
南門里		245	12	13	4	—
城隍里		278	5	6	10	3
國光里		240	7	7	3	3
崇倫里		393	7	8	3	7
新榮里		421	12	11	11	14
福平里		365	4	12	7	5
福順里		402	9	19	9	6
福興里		237	3	4	4	11
德義里		173	1	6	9	3
樹義里		942	17	20	13	20
樹德里		666	9	33	14	10
積善里		154	2	3	4	2

資料來源：臺中市南區戶政事務所。

Table 2-2 Immigrants and Emigrants (Cont.1)

Unit : Persons ; Couples ; ‰

Emigrants by destinations									
To Other Provinces(Cities)					往本省他縣 (市)	往本市他 區	廢止戶籍	其他	
臺南市	高雄市	臺灣省	福建省	其他省市	To Other County & City of Taiwan Province	To Other Township, City & District	Deleted Reg.	Others	
Tainan City	Kaohsiung City	Taiwan Province	Fuchien Province	Other Provinces or Cities					
129	160	1,368	44	—	—	5,086	—	7	
115	115	1,121	36	—	—	4,883	—	7	
105	127	1,082	30	—	—	4,428	2	1	
121	118	1,051	37	—	—	4,549	—	1	
87	138	1,149	39	—	—	4,651	—	2	
133	162	1,235	26	—	—	4,635	—	—	
114	140	1,107	23	—	—	4,874	1	2	
126	116	1,058	28	—	—	4,608	5	—	
126	120	1,096	47	—	—	4,484	—	—	
134	135	937	35	—	—	4,556	3	1	
155	147	1,146	27	—	—	5,682	3	1	
7	6	73	—	—	—	388	—	—	
4	2	44	1	—	—	175	1	—	
7	6	55	1	—	—	245	—	—	
14	18	100	2	—	—	382	—	—	
1	5	24	—	—	—	121	—	1	
3	4	22	—	—	—	249	—	—	
2	7	68	1	—	—	231	—	—	
2	1	9	—	—	—	114	—	—	
3	2	28	—	—	—	136	1	—	
9	17	101	2	—	—	355	—	—	
9	6	30	1	—	—	170	—	—	
1	—	32	—	—	—	221	—	—	
5	5	27	2	—	—	181	—	—	
9	4	56	2	—	—	297	—	—	
9	5	49	1	—	—	309	—	—	
6	5	43	4	—	—	279	—	—	
6	8	81	1	—	—	262	1	—	
6	3	43	3	—	—	160	—	—	
5	3	21	—	—	—	125	—	—	
26	26	111	4	—	—	705	—	—	
14	12	106	2	—	—	466	—	—	
7	2	23	—	—	—	111	—	—	

Source : South District Household Registration Office.

表 2-2 戶籍動態登記 (續2完)

單位：人、對、‰

年別及里別 Year & Village		同一區內之 住址變更人數 Change Residence		出生人數 No. of Birth			粗出生率 (‰) Crude Birth Rate
				合計 Total	男 Male	女 Female	
		遷入 Immigrants	遷出 Emigrants				
民國103年	2014	2,800	2,800	1,252	634	618	10.50
民國104年	2015	3,080	3,080	1,241	662	579	10.26
民國105年	2016	2,823	2,823	1,164	582	582	9.49
民國106年	2017	2,952	2,952	1,086	586	500	8.74
民國107年	2018	2,829	2,829	958	482	476	7.64
民國108年	2019	2,669	2,669	955	466	489	7.57
民國109年	2020	2,703	2,703	860	447	413	6.79
民國110年	2021	2,489	2,489	769	395	374	6.08
民國111年	2022	2,410	2,410	757	378	379	6.02
民國112年	2023	2,514	2,514	673	342	331	5.33
民國113年	2024	3,297	3,297	599	314	285	4.71
	工學里	194	211	28	17	11	3.39
	平和里	95	83	28	18	10	7.06
	永和里	132	126	24	17	7	4.39
	永興里	265	262	39	18	21	4.08
	江川里	79	90	11	4	7	3.57
	西川里	67	78	17	5	12	3.46
	和平里	205	168	25	9	16	4.80
	長春里	66	92	10	5	5	4.83
	長榮里	113	132	7	6	1	2.49
	南和里	271	223	33	22	11	3.87
	南門里	79	85	21	12	9	5.28
	城隍里	84	89	12	8	4	3.04
	國光里	94	84	24	10	14	5.72
	崇倫里	121	156	31	18	13	4.73
	新榮里	153	200	26	13	13	4.43
	福平里	149	135	24	7	17	3.92
	福順里	149	179	35	17	18	5.23
	福興里	107	111	20	13	7	4.61
	德義里	79	81	13	7	6	4.04
	樹義里	416	411	98	50	48	6.47
	樹德里	317	223	55	33	22	5.31
	積善里	62	78	18	5	13	6.52

資料來源：臺中市南區戶政事務所。

Table 2-2 Immigrants and Emigrants (Cont.2 End)

Unit : Persons ; Couples ; ‰

死亡人數 No. of Death			粗死亡率 (‰) Crude Death Rate	結婚 Married		離婚/終止結婚 Divorced/Terminated Marriages	
合計 Total	男 Male	女 Female		對數 (對) Couple	粗結婚率 (‰) Crude Marriage Rate	對數 (對) Couple	粗離婚率 (‰) Crude Divorce Rate
609	346	263	5.11	861	7.22	287	2.41
604	358	246	4.99	867	7.17	307	2.54
641	370	271	5.23	866	7.06	250	2.04
617	333	284	4.96	738	5.94	281	2.26
703	394	309	5.60	736	5.87	326	2.60
716	398	318	5.67	781	6.19	315	2.50
712	404	308	5.62	701	5.53	272	2.15
712	419	293	5.63	695	5.50	281	2.22
793	446	347	6.31	763	6.07	307	2.44
834	492	342	6.61	668	5.29	287	2.27
818	432	386	6.44	764	6.01	315	2.48
37	22	15	4.48	50	6.05	23	2.78
38	19	19	9.58	28	7.06	10	2.52
30	17	13	5.49	40	7.32	15	2.75
28	9	19	2.93	57	5.96	23	2.40
20	12	8	6.49	28	9.09	6	1.95
44	18	26	8.95	26	5.29	7	1.42
24	17	7	4.61	45	8.64	12	2.31
16	9	7	7.73	9	4.35	2	0.97
27	15	12	9.61	23	8.19	6	2.14
60	33	27	7.04	58	6.81	28	3.29
29	17	12	7.29	25	6.28	10	2.51
46	23	23	11.67	24	6.09	10	2.54
47	23	24	11.20	21	5.01	7	1.67
42	22	20	6.41	33	5.03	14	2.14
36	20	16	6.13	20	3.40	9	1.53
54	32	22	8.82	34	5.55	25	4.08
44	25	19	6.57	48	7.17	23	3.44
23	11	12	5.30	17	3.91	10	2.30
38	23	15	11.81	25	7.77	9	2.80
63	28	35	4.16	83	5.48	36	2.38
52	26	26	5.02	59	5.70	25	2.41
20	11	9	7.25	11	3.98	5	1.81

Source : South District Household Registration Office.

表 2-3 現住人口之年齡分配

單位：人

年底別及里別 End of Year & Village		合計 Total	0～4 歲 0～4 Years	5～9 歲 5～9 Years	10～14歲 10～14 Years	15～19歲 15～19 Years
民國 103年底 End of 2014	計 Total	120,128	6,049	5,951	6,086	8,551
	男 Male	57,959	3,160	3,098	3,169	4,521
	女 Female	62,169	2,889	2,853	2,917	4,030
民國 104年底 End of 2015	計 Total	121,786	6,465	5,784	5,593	8,671
	男 Male	58,656	3,359	3,024	2,900	4,574
	女 Female	63,130	3,106	2,760	2,693	4,097
民國 105年底 End of 2016	計 Total	123,502	6,656	5,835	5,398	8,401
	男 Male	59,357	3,439	3,069	2,760	4,463
	女 Female	64,145	3,217	2,766	2,638	3,938
民國 106年底 End of 2017	計 Total	125,067	6,604	5,981	5,294	8,046
	男 Male	60,040	3,446	3,152	2,694	4,277
	女 Female	65,027	3,158	2,829	2,600	3,769
民國 107年底 End of 2018	計 Total	125,874	6,449	5,956	5,221	7,855
	男 Male	60,362	3,309	3,158	2,702	4,147
	女 Female	65,512	3,140	2,798	2,519	3,708
民國 108年底 End of 2019	計 Total	126,571	6,092	6,059	5,123	7,439
	男 Male	60,572	3,144	3,145	2,673	3,866
	女 Female	65,999	2,948	2,914	2,450	3,573
民國 109年底 End of 2020	計 Total	126,769	5,694	6,162	4,895	6,840
	男 Male	60,596	2,924	3,179	2,564	3,545
	女 Female	66,173	2,770	2,983	2,331	3,295
民國 110年底 End of 2021	計 Total	126,008	5,163	6,193	4,732	6,535
	男 Male	60,276	2,670	3,213	2,473	3,394
	女 Female	65,732	2,493	2,980	2,259	3,141
民國 111年底 End of 2022	計 Total	125,466	4,707	5,927	4,700	6,371
	男 Male	59,870	2,416	3,087	2,475	3,286
	女 Female	65,596	2,291	2,840	2,225	3,085
民國 112年底 End of 2023	計 Total	126,907	4,476	5,870	4,716	6,319
	男 Male	60,453	2,318	3,036	2,501	3,272
	女 Female	66,454	2,158	2,834	2,215	3,047

資料來源：臺中市南區戶政事務所。

Table 2-3 Population by Age

Unit : Persons					
20～24歳 20～24 Years	25～29歳 25～29 Years	30～34歳 30～34 Years	35～39歳 35～39 Years	40～44歳 40～44 Years	45～49歳 45～49 Years
8,178	7,978	10,217	11,492	11,157	10,740
4,176	3,957	4,869	5,350	5,083	5,032
4,002	4,021	5,348	6,142	6,074	5,708
8,406	7,907	9,938	11,678	11,074	11,040
4,300	3,926	4,762	5,445	5,060	5,161
4,106	3,981	5,176	6,233	6,014	5,879
8,671	8,106	9,497	11,524	11,262	11,221
4,437	4,033	4,567	5,323	5,185	5,192
4,234	4,073	4,930	6,201	6,077	6,029
8,914	8,255	9,171	11,490	11,333	11,445
4,602	4,073	4,405	5,331	5,228	5,209
4,312	4,182	4,766	6,159	6,105	6,236
8,727	8,328	8,981	11,245	11,513	11,386
4,567	4,133	4,324	5,275	5,280	5,085
4,160	4,195	4,657	5,970	6,233	6,301
8,870	8,608	8,604	10,911	11,667	11,308
4,656	4,335	4,172	5,112	5,392	4,986
4,214	4,273	4,432	5,799	6,275	6,322
8,959	8,791	8,514	10,550	11,683	11,157
4,722	4,421	4,164	5,007	5,392	4,953
4,237	4,370	4,350	5,543	6,291	6,204
8,631	8,837	8,647	9,773	11,340	11,178
4,569	4,443	4,291	4,669	5,275	5,026
4,062	4,394	4,356	5,104	6,065	6,152
8,190	9,049	8,704	9,251	11,091	11,152
4,331	4,603	4,289	4,448	5,201	5,026
3,859	4,446	4,415	4,803	5,890	6,126
7,939	8,984	8,950	9,148	11,014	11,333
4,147	4,649	4,379	4,444	5,182	5,090
3,792	4,335	4,571	4,704	5,832	6,243

Source : South District Household Registration Office.

表 2-3 現住人口之年齡分配 (續1)

單位：人

年底別及里別 End of Year & Village		50～54歲 50～54 Years	55～59歲 55～59Years	60～64歲 60～64Years	65～69歲 65～69 Years	70～74歲 70～74 Years
民國 103年底 End of 2014	計 Total	9,196	7,481	6,253	3,647	2,718
	男 Male	4,377	3,482	2,826	1,686	1,213
	女 Female	4,819	3,999	3,427	1,961	1,505
民國 104年底 End of 2015	計 Total	9,367	7,742	6,520	4,224	2,690
	男 Male	4,380	3,616	2,941	1,937	1,232
	女 Female	4,987	4,126	3,579	2,287	1,458
民國 105年底 End of 2016	計 Total	9,774	7,983	6,676	4,883	2,706
	男 Male	4,544	3,701	3,022	2,275	1,221
	女 Female	5,230	4,282	3,654	2,608	1,485
民國 106年底 End of 2017	計 Total	9,976	8,364	6,889	5,363	2,842
	男 Male	4,625	3,918	3,143	2,459	1,253
	女 Female	5,351	4,446	3,746	2,904	1,589
民國 107年底 End of 2018	計 Total	10,328	8,675	7,112	5,738	3,092
	男 Male	4,825	4,044	3,260	2,585	1,383
	女 Female	5,503	4,631	3,852	3,153	1,709
民國 108年底 End of 2019	計 Total	10,589	9,034	7,252	6,086	3,455
	男 Male	4,910	4,215	3,335	2,710	1,561
	女 Female	5,679	4,819	3,917	3,376	1,894
民國 109年底 End of 2020	計 Total	10,876	9,194	7,523	6,371	3,990
	男 Male	5,009	4,238	3,458	2,840	1,793
	女 Female	5,867	4,956	4,065	3,531	2,197
民國 110年底 End of 2021	計 Total	11,053	9,486	7,697	6,444	4,577
	男 Male	5,005	4,372	3,502	2,886	2,073
	女 Female	6,048	5,114	4,195	3,558	2,504
民國 111年底 End of 2022	計 Total	11,144	9,579	8,012	6,641	5,003
	男 Male	4,950	4,393	3,666	2,978	2,243
	女 Female	6,194	5,186	4,346	3,663	2,760
民國 112年底 End of 2023	計 Total	11,129	10,008	8,344	6,923	5,430
	男 Male	4,885	4,608	3,803	3,109	2,394
	女 Female	6,244	5,400	4,541	3,814	3,036

資料來源：臺中市南區戶政事務所。

Table 2-3 Population by Age (Cont.1)

Unit : Persons					
75～79歳 75～79 Years	80～84歳 80～84 Years	85～89歳 85～89 Years	90～94歳 90～94 Years	95～99歳 95～99 Years	100歳以上 100 Years and Over
2,045	1,346	709	266	56	12
899	588	329	116	23	5
1,146	758	380	150	33	7
2,176	1,399	728	307	64	13
936	589	347	135	27	5
1,240	810	381	172	37	8
2,299	1,413	802	313	70	12
1,002	583	367	142	27	5
1,297	830	435	171	43	7
2,351	1,462	884	315	77	11
1,037	597	405	150	31	5
1,314	865	479	165	46	6
2,418	1,511	922	319	87	11
1,057	636	405	144	38	5
1,361	875	517	175	49	6
2,421	1,652	919	378	91	13
1,045	698	402	169	42	4
1,376	954	517	209	49	9
2,366	1,765	930	381	113	15
1,037	749	377	159	60	5
1,329	1,016	553	222	53	10
2,386	1,843	970	402	107	14
1,032	769	394	165	50	5
1,354	1,074	576	237	57	9
2,511	1,878	1,004	440	92	20
1,062	795	381	188	40	12
1,449	1,083	623	252	52	8
2,769	1,914	1,048	470	102	21
1,197	803	406	177	42	11
1,572	1,111	642	293	60	10

Source : South District Household Registration Office.

表 2-3 現住人口之年齡分配 (續2)

單位：人

年底別及里別 End of Year & Village		合計 Total	0～4 歲 0～4 Years	5～9 歲 5～9 Years	10～14歲 10～14 Years	15～19歲 15～19 Years
民國113年底 End of 2024	計 Total	127,188	4,119	5,422	4,717	6,134
	男 Male	60,576	2,154	2,823	2,477	3,210
	女 Female	66,612	1,965	2,599	2,240	2,924
工學里	計 Total	8,244	298	477	365	376
	男 Male	3,852	151	267	182	214
	女 Female	4,392	147	210	183	162
平和里	計 Total	3,935	120	151	126	170
	男 Male	1,944	60	73	72	86
	女 Female	1,991	60	78	54	84
永和里	計 Total	5,454	167	220	222	253
	男 Male	2,605	92	115	113	133
	女 Female	2,849	75	105	109	120
永興里	計 Total	9,577	275	412	335	546
	男 Male	4,520	142	211	182	274
	女 Female	5,057	133	201	153	272
江川里	計 Total	3,079	67	98	106	146
	男 Male	1,480	39	49	58	71
	女 Female	1,599	28	49	48	75
西川里	計 Total	4,865	115	198	201	248
	男 Male	2,271	55	106	108	110
	女 Female	2,594	60	92	93	138
和平里	計 Total	5,311	197	226	195	242
	男 Male	2,539	100	123	96	130
	女 Female	2,772	97	103	99	112
長春里	計 Total	2,056	43	76	100	61
	男 Male	1,022	22	44	51	30
	女 Female	1,034	21	32	49	31
長榮里	計 Total	2,784	71	140	164	115
	男 Male	1,367	44	81	84	67
	女 Female	1,417	27	59	80	48
南和里	計 Total	8,498	243	291	250	387
	男 Male	4,172	130	147	135	207
	女 Female	4,326	113	144	115	180
南門里	計 Total	3,966	115	135	117	156
	男 Male	1,895	58	74	61	87
	女 Female	2,071	57	61	56	69

資料來源：臺中市南區戶政事務所。

Table 2-3 Population by Age (Cont.2)

Unit : Persons					
20～24歳 20～24 Years	25～29歳 25～29 Years	30～34歳 30～34 Years	35～39歳 35～39 Years	40～44歳 40～44 Years	45～49歳 45～49 Years
7,579	9,106	9,217	8,885	10,705	11,501
3,913	4,711	4,563	4,371	5,021	5,218
3,666	4,395	4,654	4,514	5,684	6,283
525	608	589	545	788	782
266	298	272	248	352	339
259	310	317	297	436	443
203	261	273	271	283	333
108	142	145	149	139	167
95	119	128	122	144	166
280	398	437	393	518	539
146	198	240	212	247	256
134	200	197	181	271	283
698	754	694	655	798	890
369	389	351	323	358	383
329	365	343	332	440	507
142	209	194	197	281	254
79	110	99	102	138	127
63	99	95	95	143	127
315	349	308	294	361	472
159	175	147	155	165	217
156	174	161	139	196	255
290	382	412	452	550	516
157	198	209	222	252	233
133	184	203	230	298	283
84	118	128	153	138	162
49	59	70	81	64	78
35	59	58	72	74	84
129	160	195	177	234	210
68	87	97	91	110	104
61	73	98	86	124	106
515	712	635	550	663	736
254	387	314	283	314	332
261	325	321	267	349	404
203	236	279	282	322	330
107	127	135	138	159	154
96	109	144	144	163	176

Source : South District Household Registration Office.

表 2-3 現住人口之年齡分配 (續3)

單位：人

年底別及里別 End of Year & Village		50～54歲 50～54 Years	55～59歲 55～59Years	60～64歲 60～64Years	65～69歲 65～69 Years	70～74歲 70～74 Years
民國113年底 End of 2024	計 Total	11,100	10,325	8,685	7,179	5,683
	男 Male	4,842	4,736	3,969	3,250	2,458
	女 Female	6,258	5,589	4,716	3,929	3,225
工學里	計 Total	720	683	520	348	298
	男 Male	320	320	233	143	126
	女 Female	400	363	287	205	172
平和里	計 Total	311	297	302	288	218
	男 Male	154	146	134	148	96
	女 Female	157	151	168	140	122
永和里	計 Total	408	407	370	299	245
	男 Male	172	178	159	120	96
	女 Female	236	229	211	179	149
永興里	計 Total	873	882	655	442	316
	男 Male	357	408	300	185	141
	女 Female	516	474	355	257	175
江川里	計 Total	239	251	253	210	187
	男 Male	100	108	108	97	94
	女 Female	139	143	145	113	93
西川里	計 Total	485	370	326	300	221
	男 Male	208	168	139	133	96
	女 Female	277	202	187	167	125
和平里	計 Total	437	393	336	253	195
	男 Male	185	175	156	112	88
	女 Female	252	218	180	141	107
長春里	計 Total	139	143	144	188	178
	男 Male	75	77	62	88	90
	女 Female	64	66	82	100	88
長榮里	計 Total	184	195	210	210	159
	男 Male	82	99	89	102	72
	女 Female	102	96	121	108	87
南和里	計 Total	139	143	144	188	178
	男 Male	75	77	62	88	90
	女 Female	64	66	82	100	88
南門里	計 Total	184	195	210	210	159
	男 Male	82	99	89	102	72
	女 Female	102	96	121	108	87

資料來源：臺中市南區戶政事務所。

Table 2-3 Population by Age (Cont.3)

Unit : Persons					
75～79歳 75～79 Years	80～84歳 80～84 Years	85～89歳 85～89 Years	90～94歳 90～94 Years	95～99歳 95～99 Years	100歳以上 100 Years and Over
3,133	1,941	1,160	455	115	27
1,374	808	452	162	50	14
1,759	1,133	708	293	65	13
161	89	44	25	2	1
61	35	19	4	1	1
100	54	25	21	1	—
136	108	59	21	3	1
54	48	15	4	3	1
82	60	44	17	—	—
144	91	42	15	5	1
68	34	18	5	2	1
76	57	24	10	3	—
181	108	38	22	2	1
75	44	15	12	1	—
106	64	23	10	1	1
111	78	39	12	5	—
53	29	16	2	1	—
58	49	23	10	4	—
143	82	49	19	7	2
61	38	18	10	2	1
82	44	31	9	5	1
104	66	43	18	3	1
43	34	16	9	—	1
61	32	27	9	3	—
65	51	54	21	10	—
34	17	19	7	5	—
31	34	35	14	5	—
105	65	38	16	7	—
43	27	11	5	4	—
62	38	27	11	3	—
65	51	54	21	10	—
34	17	19	7	5	—
31	34	35	14	5	—
105	65	38	16	7	—
43	27	11	5	4	—
62	38	27	11	3	—

Source : South District Household Registration Office.

表 2-3 現住人口之年齡分配 (續4)

單位：人

年底別及里別 End of Year & Village			合計 Total	0～4 歲 0～4 Years	5～9 歲 5～9 Years	10～14歲 10～14 Years	15～19歲 15～19 Years
城隍里	計	Total	3,908	125	141	101	118
	男	Male	1,905	70	76	51	57
	女	Female	2,003	55	65	50	61
國光里	計	Total	4,180	96	124	132	177
	男	Male	1,988	44	66	69	95
	女	Female	2,192	52	58	63	82
崇倫里	計	Total	6,530	201	282	300	355
	男	Male	3,142	112	146	166	198
	女	Female	3,388	89	136	134	157
新榮里	計	Total	5,904	193	250	352	303
	男	Male	2,670	100	121	179	153
	女	Female	3,234	93	129	173	150
福平里	計	Total	6,129	174	197	209	281
	男	Male	2,907	94	88	109	157
	女	Female	3,222	80	109	100	124
福順里	計	Total	6,708	214	260	231	321
	男	Male	3,113	107	132	127	154
	女	Female	3,595	107	128	104	167
福興里	計	Total	4,314	115	163	124	192
	男	Male	2,068	60	71	64	107
	女	Female	2,246	55	92	60	85
德義里	計	Total	3,224	73	97	79	118
	男	Male	1,540	38	50	41	63
	女	Female	1,684	35	47	38	55
樹義里	計	Total	15,244	765	933	566	855
	男	Male	7,203	405	495	281	442
	女	Female	8,041	360	438	285	413
樹德里	計	Total	10,527	376	471	376	613
	男	Male	5,022	193	246	210	320
	女	Female	5,505	183	225	166	293
積善里	計	Total	2,751	76	80	66	101
	男	Male	1,351	38	42	38	55
	女	Female	1,400	38	38	28	46

資料來源：臺中市南區戶政事務所。

Table 2-3 Population by Age (Cont.4)

Unit : Persons					
20～24歳 20～24 Years	25～29歳 25～29 Years	30～34歳 30～34 Years	35～39歳 35～39 Years	40～44歳 40～44 Years	45～49歳 45～49 Years
167	246	279	279	380	316
84	122	132	142	190	165
83	124	147	137	190	151
189	267	310	275	300	326
96	142	161	139	144	162
93	125	149	136	156	164
409	440	464	456	570	670
216	227	239	228	268	307
193	213	225	228	302	363
345	368	444	436	498	566
181	192	197	203	215	225
164	176	247	233	283	341
334	459	473	384	519	494
164	221	242	191	254	242
170	238	231	193	265	252
406	455	496	502	592	657
190	236	245	248	274	268
216	219	251	254	318	389
283	311	285	274	276	341
140	161	134	138	130	169
143	150	151	136	146	172
182	239	248	228	244	253
104	132	123	108	113	121
78	107	125	120	131	132
990	1,147	1,100	1,181	1,362	1,463
482	606	518	521	664	653
508	541	582	660	698	810
762	798	776	732	807	984
420	404	389	355	356	426
342	394	387	377	451	558
128	189	198	169	221	207
74	98	104	94	115	90
54	91	94	75	106	117

Source : South District Household Registration Office.

表 2-3 現住人口之年齡分配 (續5完)

單位：人

年底別及里別 End of Year & Village			50～54歲 50～54 Years	55～59歲 55～59 Years	60～64歲 60～64 Years	65～69歲 65～69 Years	70～74歲 70～74 Years
城隍里	計	Total	248	294	296	282	268
	男	Male	125	139	139	135	121
	女	Female	123	155	157	147	147
國光里	計	Total	295	333	391	326	254
	男	Male	129	157	178	141	110
	女	Female	166	176	213	185	144
崇倫里	計	Total	577	527	392	343	256
	男	Male	250	228	188	149	104
	女	Female	327	299	204	194	152
新榮里	計	Total	521	453	421	288	245
	男	Male	206	204	180	123	105
	女	Female	315	249	241	165	140
福平里	計	Total	538	537	445	385	326
	男	Male	236	237	201	171	144
	女	Female	302	300	244	214	182
福順里	計	Total	580	533	429	381	282
	男	Male	248	243	197	181	111
	女	Female	332	290	232	200	171
福興里	計	Total	383	374	339	273	246
	男	Male	179	174	156	135	115
	女	Female	204	200	183	138	131
德義里	計	Total	248	275	278	247	193
	男	Male	106	112	144	110	71
	女	Female	142	163	134	137	122
樹義里	計	Total	1,371	1,118	767	629	493
	男	Male	583	499	356	259	224
	女	Female	788	619	411	370	269
樹德里	計	Total	1,204	883	648	455	308
	男	Male	522	410	291	222	111
	女	Female	682	473	357	233	197
積善里	計	Total	210	228	207	220	211
	男	Male	111	111	94	100	91
	女	Female	99	117	113	120	120

資料來源：臺中市南區戶政事務所。

Table 2-3 Population by Age (Cont.5 End)

Unit : Persons

75～79歳 75～79 Years	80～84歳 80～84 Years	85～89歳 85～89 Years	90～94歳 90～94 Years	95～99歳 95～99 Years	100歳以上 100 Years and Over
135	113	76	34	7	3
66	47	31	9	3	1
69	66	45	25	4	2
156	104	79	34	9	3
61	42	36	10	4	2
95	62	43	24	5	1
129	85	52	16	4	2
59	30	17	9	1	—
70	55	35	7	3	2
107	61	35	15	1	2
45	22	14	4	1	—
62	39	21	11	—	2
181	107	65	15	5	1
77	48	22	7	2	—
104	59	43	8	3	1
174	106	56	27	5	1
74	44	21	10	2	1
100	62	35	17	3	—
142	101	58	27	6	1
57	45	22	8	2	1
85	56	36	19	4	—
85	65	46	21	5	—
47	27	19	7	4	—
38	38	27	14	1	—
265	139	69	23	8	—
114	58	30	11	2	—
151	81	39	12	6	—
195	70	52	14	3	—
89	28	22	6	2	—
106	42	30	8	1	—
101	71	43	18	6	1
47	22	19	5	2	1
54	49	24	13	4	—

Source : South District Household Registration Office.

表 2-4 15歲以上現住人口之教育程度—按年齡別分

單位：人

年底別及 年齡組別 End of Year & Range of Age	性別 Sex	總計 Grand Total	識 字 者				
			合計 Total	博 士 Doctor		碩 士 Master	
				畢業 Graduated	肄業 Ungraduated	畢業 Graduated	肄業 Ungraduated
民國103年底 End of 2014	計 Total	102,042	101,502	938	342	6,169	1,758
	男 Male	48,532	48,493	652	210	3,571	958
	女 Female	53,510	53,009	286	132	2,598	800
民國104年底 End of 2015	計 Total	103,944	103,414	995	345	6,571	1,825
	男 Male	49,373	49,332	685	210	3,772	984
	女 Female	54,571	54,082	310	135	2,799	841
民國105年底 End of 2016	計 Total	105,613	105,116	1,014	366	6,864	1,960
	男 Male	50,089	50,049	706	228	3,953	1,043
	女 Female	55,524	55,067	308	138	2,911	917
民國106年底 End of 2017	計 Total	107,188	106,728	1,062	383	7,270	2,029
	男 Male	50,748	50,710	732	233	4,178	1,083
	女 Female	56,440	56,018	330	150	3,092	946
民國107年底 End of 2018	計 Total	108,248	107,821	1,117	403	7,683	2,094
	男 Male	51,193	51,157	772	242	4,357	1,124
	女 Female	57,055	56,664	345	161	3,326	970
民國108年底 End of 2019	計 Total	109,297	108,908	1,148	408	8,007	2,160
	男 Male	51,610	51,576	793	251	4,530	1,145
	女 Female	57,687	57,332	355	157	3,477	1,015
民國109年底 End of 2020	計 Total	110,018	109,664	1,171	411	8,357	2,190
	男 Male	51,929	51,898	809	256	4,701	1,167
	女 Female	58,089	57,766	362	155	3,656	1,023
民國110年底 End of 2021	計 Total	109,920	109,608	1,181	425	8,557	2,298
	男 Male	51,920	51,893	816	266	4,812	1,243
	女 Female	58,000	57,715	365	159	3,745	1,055
民國111年底 End of 2022	計 Total	110,132	109,843	1,180	436	8,798	2,394
	男 Male	51,892	51,863	814	268	4,921	1,270
	女 Female	58,240	57,980	366	168	3,877	1,124
民國112年底 End of 2023	計 Total	111,845	111,575	1,236	464	9,314	2,503
	男 Male	52,598	52,575	849	285	5,164	1,329
	女 Female	59,247	59,000	387	179	4,150	1,174

資料來源：臺中市南區戶政事務所。

Table 2-4 Educational Attainment of Resident Population Aged 15 & Over—by Age

Unit : Persons

Literate					
大學(含獨立學院) University & College		專科 Junior College			
		二、三年制 2 or 3 Years		五年制後二年 Last 2 Years of 5-Year Program	
畢業 Graduated	肄業 Ungraduated	畢業 Graduated	肄業 Ungraduated	畢業 Graduated	肄業 Ungraduated
22,449	7,056	8,147	1,420	5,501	236
10,291	3,618	3,725	732	2,686	127
12,158	3,438	4,422	688	2,815	109
23,422	7,566	8,208	1,431	5,450	258
10,660	3,939	3,764	726	2,621	128
12,762	3,627	4,444	705	2,829	130
24,673	7,850	8,235	1,413	5,416	239
11,093	4,135	3,772	700	2,603	128
13,580	3,715	4,463	713	2,813	111
25,858	8,141	8,265	1,407	5,390	200
11,570	4,306	3,769	691	2,583	114
14,288	3,835	4,496	716	2,807	86
27,072	8,380	8,213	1,390	5,327	191
12,130	4,450	3,704	693	2,548	111
14,942	3,930	4,509	697	2,779	80
28,201	8,492	8,183	1,373	5,342	193
12,604	4,560	3,681	695	2,542	107
15,597	3,932	4,502	678	2,800	86
29,269	8,517	8,119	1,366	5,336	188
13,131	4,571	3,632	682	2,527	104
16,138	3,946	4,487	684	2,809	84
29,985	8,374	8,006	1,352	5,262	182
13,438	4,521	3,587	681	2,482	102
16,547	3,853	4,419	671	2,780	80
30,866	8,162	7,911	1,325	5,227	178
13,836	4,411	3,526	674	2,461	100
17,030	3,751	4,385	651	2,766	78
32,320	8,113	7,902	1,309	5,231	175
14,498	4,384	3,506	665	2,460	97
17,822	3,729	4,396	644	2,771	78

Source : South District Household Registration Office.

表 2-4 15歲以上現住人口之教育程度—按年齡別分 (續1)

單位：人

年底別及 年齡組別 End of Year & Range of Age	性別 Sex	識 字 者				
		高級中等 Senior High School				
		普通教育(高中) General		職業教育(高職) Vocational		
		畢業 Graduated	肄業 Ungraduated	畢業 Graduated	肄業 Ungraduated	五專前三年肄業 First 3 Years at 5-Year Junior College Ungraduated
民國103年底 End of 2014	計 Total	5,335	2,709	18,103	4,464	314
	男 Male	2,550	1,385	8,634	2,555	103
	女 Female	2,785	1,324	9,469	1,909	211
民國104年底 End of 2015	計 Total	5,814	2,835	17,761	4,259	284
	男 Male	2,745	1,397	8,520	2,483	103
	女 Female	3,069	1,438	9,241	1,776	181
民國105年底 End of 2016	計 Total	6,001	2,824	17,566	4,294	409
	男 Male	2,822	1,430	8,394	2,498	155
	女 Female	3,179	1,394	9,172	1,796	254
民國106年底 End of 2017	計 Total	5,920	2,725	17,676	4,304	436
	男 Male	2,776	1,376	8,444	2,502	153
	女 Female	3,144	1,349	9,232	1,802	283
民國107年底 End of 2018	計 Total	5,867	2,658	17,613	4,080	430
	男 Male	2,735	1,356	8,415	2,363	148
	女 Female	3,132	1,302	9,198	1,717	282
民國108年底 End of 2019	計 Total	5,886	2,614	17,635	3,845	409
	男 Male	2,741	1,322	8,398	2,203	149
	女 Female	3,145	1,292	9,237	1,642	260
民國109年底 End of 2020	計 Total	5,829	2,616	17,482	3,723	422
	男 Male	2,705	1,317	8,348	2,128	157
	女 Female	3,124	1,299	9,134	1,595	265
民國110年底 End of 2021	計 Total	5,692	2,592	17,370	3,590	428
	男 Male	2,644	1,317	8,275	2,080	155
	女 Female	3,048	1,275	9,095	1,510	273
民國111年底 End of 2022	計 Total	5,584	2,639	17,287	3,496	452
	男 Male	2,568	1,338	8,218	2,036	167
	女 Female	3,016	1,301	9,069	1,460	285
民國112年底 End of 2023	計 Total	5,590	2,685	17,262	3,449	464
	男 Male	2,551	1,353	8,182	1,992	164
	女 Female	3,039	1,332	9,080	1,457	300

資料來源：臺中市南區戶政事務所。

Table 2-4 Educational Attainment of Resident Population Aged 15 & Over—by Age (Cont.1)

Unit : Persons

Literate							不識字者 Illiterate
國 (初) 中 Junior High School		初 職 Junior Vocational School		小學 Primary School		自 修 Self-study	
畢業 Graduated	肄業 Ungraduated	畢業 Graduated	肄業 Ungraduated	畢業 Graduated	肄業 Ungraduated		
7,550	1,332	176	33	6,628	622	220	540
3,404	649	69	21	2,317	195	41	39
4,146	683	107	12	4,311	427	179	501
7,522	1,358	180	31	6,487	596	216	530
3,388	650	73	18	2,242	187	37	41
4,134	708	107	13	4,245	409	179	489
7,420	1,282	184	30	6,322	559	195	497
3,318	605	70	16	2,174	175	31	40
4,102	677	114	14	4,148	384	164	457
7,344	1,208	184	29	6,122	583	192	460
3,259	557	70	16	2,082	186	30	38
4,085	651	114	13	4,040	397	162	422
7,249	1,152	178	27	5,947	574	176	427
3,192	537	68	15	1,985	184	28	36
4,057	615	110	12	3,962	390	148	391
7,129	1,159	178	30	5,756	590	170	389
3,120	539	65	15	1,900	190	26	34
4,009	620	113	15	3,856	400	144	355
7,024	1,108	174	29	5,609	565	159	354
3,034	517	63	15	1,830	182	22	31
3,990	591	111	14	3,779	383	137	323
6,913	1,098	169	31	5,425	529	149	312
2,976	505	62	17	1,727	167	20	27
3,937	593	107	14	3,698	362	129	285
6,809	1,057	163	29	5,202	507	141	289
2,880	474	57	15	1,643	167	19	29
3,929	583	106	14	3,559	340	122	260
6,724	1,025	159	29	5,013	476	132	270
2,830	468	53	16	1,558	153	18	23
3,894	557	106	13	3,455	323	114	247

Source : South District Household Registration Office.

表 2-4 15歲以上現住人口之教育程度—按年齡別分 (續2)

單位：人

年底、性別及地區別 End of Year, Sex & District			總計 Grand Total	識字者			
				合計 Total	博士 Doctor		碩士 Master
					畢業 Graduated	肄業 Ungraduated	畢業 Graduated
民國113年底 End of 2024	計 Total	112,930	112,683	1,301	492	9,726	
	男 Male	53,122	53,099	885	305	5,343	
	女 Female	59,808	59,584	416	187	4,383	
15~19歲	計 Total	6,134	6,134	—	—	—	
15~19 years	男 Male	3,210	3,210	—	—	—	
	女 Female	2,924	2,924	—	—	—	
20~24歲	計 Total	7,579	7,579	—	10	82	
20~24 years	男 Male	3,913	3,913	—	9	41	
	女 Female	3,666	3,666	—	1	41	
25~29歲	計 Total	9,106	9,106	2	45	961	
25~29 years	男 Male	4,711	4,711	2	32	580	
	女 Female	4,395	4,395	—	13	381	
30~34歲	計 Total	9,217	9,215	17	52	1,130	
30~34 years	男 Male	4,563	4,562	14	25	633	
	女 Female	4,654	4,653	3	27	497	
35~39歲	計 Total	8,885	8,884	68	59	1,320	
35~39 years	男 Male	4,371	4,370	43	35	751	
	女 Female	4,514	4,514	25	24	569	
40~44歲	計 Total	10,705	10,702	188	78	1,545	
40~44 years	男 Male	5,021	5,020	119	43	811	
	女 Female	5,684	5,682	69	35	734	
45~49歲	計 Total	11,501	11,500	192	87	1,474	
45~49 years	男 Male	5,218	5,217	124	52	747	
	女 Female	6,283	6,283	68	35	727	
50~54歲	計 Total	11,100	11,100	211	72	1,218	
50~54 years	男 Male	4,842	4,842	130	42	608	
	女 Female	6,258	6,258	81	30	610	
55~59歲	計 Total	10,325	10,320	194	47	962	
55~59 years	男 Male	4,736	4,734	123	34	529	
	女 Female	5,589	5,586	71	13	433	
60~64歲	計 Total	8,685	8,679	174	27	485	
60~64 years	男 Male	3,969	3,967	121	22	288	
	女 Female	4,716	4,712	53	5	197	
65歲以上	計 Total	19,693	19,464	255	15	549	
65 years & over	男 Male	8,568	8,553	209	11	355	
	女 Female	11,125	10,911	46	4	194	

資料來源：臺中市南區戶政事務所。

Table 2-4 Educational Attainments of Resident Population Aged 15 & Over in Taichung—by Age (Cont.2)

Unit : Persons

Literate						
碩士 Master	大學(含獨立學院) University & College		專科 Junior College			
			二、三年制 2 or 3 Years		五年制後二年 Last 2 Years of 5-Year Program	
肄業 Ungraduated	畢業 Graduated	肄業 Ungraduated	畢業 Graduated	肄業 Ungraduated	畢業 Graduated	肄業 Ungraduated
2,638	33,449	8,163	7,822	1,297	5,222	228
1,422	15,017	4,429	3,486	652	2,438	112
1,216	18,432	3,734	4,336	645	2,784	116
—	—	1,715	—	21	—	49
—	—	934	—	11	—	14
—	—	781	—	10	—	35
601	2,138	3,648	65	77	94	2
357	996	1,903	39	44	19	—
244	1,142	1,745	26	33	75	2
515	5,343	870	114	91	66	2
286	2,408	551	73	55	18	1
229	2,935	319	41	36	48	1
306	5,619	527	158	80	81	3
157	2,519	299	99	43	16	1
149	3,100	228	59	37	65	2
271	4,751	378	283	103	122	3
141	2,070	235	155	68	39	1
130	2,681	143	128	35	83	2
257	4,334	265	994	207	261	26
139	1,865	149	420	113	94	13
118	2,469	116	574	94	167	13
265	3,268	169	1,764	183	642	35
129	1,396	100	661	96	268	20
136	1,872	69	1,103	87	374	15
198	2,298	151	1,638	159	1,012	29
91	901	66	668	64	476	15
107	1,397	85	970	95	536	14
120	1,796	166	1,123	126	990	23
66	811	65	507	52	488	16
54	985	101	616	74	502	7
64	1,340	111	693	113	815	21
30	630	52	340	45	422	9
34	710	59	353	68	393	12
41	2,562	163	990	137	1,139	35
26	1,421	75	524	61	598	22
15	1,141	88	466	76	541	13

Source : South District Household Registration Office.

表 2-4 15歲以上現住人口之教育程度—按年齡別分(續3完)

單位：人

年底、性別及地區別 End of Year, Sex & District		識字者				
		高級中等 Senior High School				
		普通教育(高中) General		職業教育(高職) Vocational		
		畢業 Graduated	肄業 Ungraduated	畢業 Graduated	肄業 Ungraduated	五專前三年肄業 First 3 Years at 5-Year Junior College Ungraduated
民國113年底	計 Total	5,521	2,619	17,186	3,382	422
End of 2024	男 Male	2,510	1,321	8,108	1,959	150
	女 Female	3,011	1,298	9,078	1,423	272
15~19歲	計 Total	52	1,888	85	1,631	208
15~19 years	男 Male	23	946	52	918	52
	女 Female	29	942	33	713	156
20~24歲	計 Total	83	33	434	223	36
20~24 years	男 Male	48	16	260	146	9
	女 Female	35	17	174	77	27
25~29歲	計 Total	93	45	747	160	16
25~29 years	男 Male	47	21	498	110	7
	女 Female	46	24	249	50	9
30~34歲	計 Total	142	40	772	180	17
30~34 years	男 Male	88	19	469	115	10
	女 Female	54	21	303	65	7
35~39歲	計 Total	221	39	853	175	33
35~39 years	男 Male	89	21	480	123	17
	女 Female	132	18	373	52	16
40~44歲	計 Total	318	81	1,531	193	40
40~44 years	男 Male	130	43	783	121	25
	女 Female	188	38	748	72	15
45~49歲	計 Total	556	77	2,036	164	19
45~49 years	男 Male	245	40	976	99	7
	女 Female	311	37	1,060	65	12
50~54歲	計 Total	796	67	2,492	123	16
50~54 years	男 Male	328	42	1,027	63	9
	女 Female	468	25	1,465	60	7
55~59歲	計 Total	886	89	2,633	152	9
55~59 years	男 Male	386	48	1,114	72	3
	女 Female	500	41	1,519	80	6
60~64歲	計 Total	873	107	2,161	155	12
60~64 years	男 Male	391	51	902	78	4
	女 Female	482	56	1,259	77	8
65歲以上	計 Total	1,501	153	3,442	226	16
65 years & over	男 Male	735	74	1,547	114	7
	女 Female	766	79	1,895	112	9

資料來源：臺中市南區戶政事務所。

Table 2-4 Educational Attainments of Resident Population Aged 15 & Over in Taichung—by Age (Cont.3 End)

Unit : Persons

Literate							不識字
國(初)中		初職		小學		自修	
Junior High School		Junior Vocational School		Primary School			
畢業	肄業	畢業	肄業	畢業	肄業		
Graduated	Ungraduated	Graduated	Ungraduated	Graduated	Ungraduated	Self-Study	Illiterate
6,622	1,105	152	28	4,771	413	124	247
2,782	517	52	16	1,458	119	18	23
3,840	588	100	12	3,313	294	106	224
43	384	—	—	1	57	0	0
23	203	—	—	—	34	0	0
20	181	—	—	1	23	0	0
30	17	—	—	—	6	0	0
15	8	—	—	—	3	0	0
15	9	—	—	—	3	0	0
25	5	—	—	2	4	0	0
17	2	—	—	1	2	0	0
8	3	—	—	1	2	0	0
78	8	—	—	4	—	1	2
52	1	—	—	1	—	1	1
26	7	—	—	3	—	0	1
159	27	—	—	13	6	0	1
88	13	—	—	—	1	0	1
71	14	—	—	13	5	0	0
318	33	—	—	27	6	0	3
136	13	—	—	2	1	0	1
182	20	—	—	25	5	0	2
476	44	—	—	36	12	1	1
227	20	—	—	6	4	0	1
249	24	—	—	30	8	1	0
546	42	—	—	27	4	1	0
282	24	—	—	6	—	0	0
264	18	—	—	21	4	1	0
878	59	—	—	55	12	0	5
372	35	—	—	11	2	0	2
506	24	—	—	44	10	0	3
1,322	68	1	1	125	9	2	6
523	28	1	1	26	3	0	2
799	40	—	—	99	6	2	4
2,747	418	151	27	4,481	297	119	229
1,047	170	51	15	1,405	69	17	15
1,700	248	100	12	3,076	228	102	214

Source : South District Household Registration Office.

表 2-5 現住人口之婚姻狀況—按年齡別分

單位：人

年底別及 年齡組別		總計 Grand Total			未婚 Unmarried		
End of Year & Range of Age		合計 Total	男 Male	女 Female	合計 Total	男 Male	女 Female
民國103年底	End of 2014	120,128	57,959	62,169	54,595	28,328	26,267
民國104年底	End of 2015	121,786	58,656	63,130	55,145	28,561	26,584
民國105年底	End of 2016	123,502	59,357	64,145	55,686	28,761	26,925
民國106年底	End of 2017	125,067	60,040	65,027	56,213	29,033	27,180
民國107年底	End of 2018	125,874	60,362	65,512	56,304	29,111	27,193
民國108年底	End of 2019	126,571	60,572	65,999	56,308	29,089	27,219
民國109年底	End of 2020	126,769	60,596	66,173	56,150	28,996	27,154

資料來源：臺中市南區戶政事務所。

附註：108年起人數包含相同性別。

Table 2-5 The Marital Status of the Population—by Age

Unit : Persons

有偶 Currently Married			離婚/終止結婚 Divorced/Terminated Marriages			喪偶 Widowed		
合計 Total	男 Male	女 Female	合計 Total	男 Male	女 Female	合計 Total	男 Male	女 Female
51,880	25,259	26,621	8,889	3,547	5,342	4,764	825	3,939
52,591	25,606	26,985	9,138	3,623	5,515	4,912	866	4,046
53,480	26,029	27,451	9,322	3,683	5,639	5,014	884	4,130
54,116	26,307	27,809	9,617	3,780	5,837	5,121	920	4,201
54,378	26,409	27,969	9,923	3,889	6,034	5,269	953	4,316
54,725	26,550	28,175	10,168	3,948	6,220	5,370	985	4,385
54,854	26,627	28,227	10,295	3,983	6,312	5,470	990	4,480

Source : South District Household Registration Office.

Note : Since 2019, numbers include the same sex.

表 2-5 現住人口之婚姻狀況—按年齡別分(續1)

單位：人

年底別及 年齡組別 End of Year & Range of Age		總計 Grand Total			未婚 Unmarried		
		合計 Total	男 Male	女 Female	合計 Total	男 Male	女 Female
民國110年底	End of 2021	126,008	60,276	65,732	55,421	28,706	26,715
民國111年底	End of 2022	125,466	59,870	65,596	54,768	28,325	26,443
民國112年底	End of 2023	126,907	60,453	66,454	55,294	28,584	26,710
民國113年底	End of 2024	127,188	60,576	66,612	55,146	28,493	26,653
未滿15歲	Under 15 Years	14,258	7,454	6,804	14,258	7,454	6,804
15-19歲	15-19 Years	6,134	3,210	2,924	6,129	3,210	2,919
20-24歲	20-24 Years	7,579	3,913	3,666	7,435	3,870	3,565
25-29歲	25-29 Years	9,106	4,711	4,395	7,950	4,270	3,680
30-34歲	30-34 Years	9,217	4,563	4,654	5,447	2,948	2,499
35-39歲	35-39 Years	8,885	4,371	4,514	3,557	1,974	1,583
40-44歲	40-44 Years	10,705	5,021	5,684	2,901	1,558	1,343
45-49歲	45-49 Years	11,501	5,218	6,283	2,502	1,170	1,332
50-54歲	50-54 Years	11,100	4,842	6,258	1,806	790	1,016
55-59歲	55-59 Years	10,325	4,736	5,589	1,287	540	747
60-64歲	60-64 Years	8,685	3,969	4,716	848	360	488
65-69歲	65-69 Years	7,179	3,250	3,929	511	192	319
70-74歲	70-74 Years	5,683	2,458	3,225	313	89	224
75-79歲	75-79 Years	3,133	1,374	1,759	103	33	70
80-84歲	80-84 Years	1,941	808	1,133	51	16	35
85-89歲	85-89 Years	1,160	452	708	31	13	18
90-94歲	90-94 Years	455	162	293	15	5	10
95-99歲	95-99 Years	115	50	65	2	1	1
100歲以上	100 Years & Over	27	14	13	—	—	—

資料來源：臺中市南區戶政事務所。

附註：108年起人數包含相同性別。

Table 2-5 The Marital Status of the Population—by Age (Cont.1)

Unit : Persons

有偶 Currently Married					
不同性別 Different Sex			相同性別 Same Sex		
合計 Total	男 Male	女 Female	合計 Total	男 Male	女 Female
54,464	26,479	27,985	91	18	73
54,297	26,386	27,911	108	32	76
54,745	26,573	28,172	141	47	94
54,820	26,638	28,182	171	58	113
—	—	—	—	—	—
4	—	4	—	—	—
115	35	80	1	—	1
997	394	603	6	3	3
3,344	1,436	1,908	34	14	20
4,713	2,145	2,568	42	15	27
6,609	3,052	3,557	47	15	32
7,383	3,460	3,923	21	4	17
7,258	3,323	3,935	12	5	7
6,883	3,420	3,463	6	1	5
5,794	2,930	2,864	2	1	1
4,783	2,500	2,283	—	—	—
3,624	1,890	1,734	—	—	—
1,859	1,084	775	—	—	—
931	587	344	—	—	—
394	278	116	—	—	—
105	83	22	—	—	—
20	18	2	—	—	—
4	3	1	—	—	—

Source : South District Household Registration Office.

Note : Since 2019, numbers include the same sex.

表 2-5 現住人口之婚姻狀況—按年齡別分(續2完)

單位：人

年底別及 年齡組別 End of Year & Range of Age		離婚/終止結婚 Divorced/Terminated Marriages					
		不同性別 Different Sex			相同性別 Same Sex		
		合計 Total	男 Male	女 Female	合計 Total	男 Male	女 Female
民國110年底	End of 2021	10,466	4,081	6,385	6	1	5
民國111年底	End of 2022	10,595	4,116	6,479	16	3	13
民國112年底	End of 2023	10,845	4,205	6,640	25	5	20
民國113年底	End of 2024	11,082	4,314	6,768	26	3	23
未滿15歲	Under 15 Years						
15-19歲	15-19 Years	1	—	1	—	—	—
20-24歲	20-24 Years	24	7	17	2	1	1
25-29歲	25-29 Years	143	43	100	10	1	9
30-34歲	30-34 Years	380	162	218	5	1	4
35-39歲	35-39 Years	551	233	318	8	—	8
40-44歲	40-44 Years	1,084	389	695	1	—	1
45-49歲	45-49 Years	1,463	566	897	—	—	—
50-54歲	50-54 Years	1,807	676	1,131	—	—	—
55-59歲	55-59 Years	1,767	705	1,062	—	—	—
60-64歲	60-64 Years	1,502	597	905	—	—	—
65-69歲	65-69 Years	1,116	438	678	—	—	—
70-74歲	70-74 Years	747	301	446	—	—	—
75-79歲	75-79 Years	315	118	197	—	—	—
80-84歲	80-84 Years	122	56	66	—	—	—
85-89歲	85-89 Years	37	10	27	—	—	—
90-94歲	90-94 Years	17	8	9	—	—	—
95-99歲	95-99 Years	4	3	1	—	—	—
100歲以上	100 Years & Over	2	2	—	—	—	—

資料來源：臺中市南區戶政事務所。

附註：108年起人數包含相同性別。

Table 2-5 The Marital Status of the Population—by Age (Cont.2 End)

Unit : Persons

喪偶 Widowed					
不同性別 Different Sex			相同性別 Same Sex		
合計 Total	男 Male	女 Female	合計 Total	男 Male	女 Female
5,560	991	4,569	—	—	—
5,682	1,008	4,674	—	—	—
5,856	1,039	4,817	1	—	1
5,942	1,070	4,872	1	—	1
—	—	—	—	—	—
2	—	2	—	—	—
—	—	—	—	—	—
7	2	5	—	—	—
14	4	10	—	—	—
62	7	55	1	—	1
132	18	114	—	—	—
217	48	169	—	—	—
382	70	312	—	—	—
539	81	458	—	—	—
769	120	649	—	—	—
999	178	821	—	—	—
856	139	717	—	—	—
837	149	688	—	—	—
698	151	547	—	—	—
318	66	252	—	—	—
89	28	61	—	—	—
21	9	12	—	—	—

Source : South District Household Registration Office.

Note : Since 2019, numbers include the same sex.

表 2-6 現住人口之婚姻狀況—按里別分

單位：人

年底別及里別 End of Year & Village		總計 Grand Total			未婚 Unmarried		
		合計 Total	男 Male	女 Female	合計 Total	男 Male	女 Female
民國103年底	End of 2014	120,128	57,959	62,169	54,595	28,328	26,267
民國104年底	End of 2015	121,786	58,656	63,130	55,145	28,561	26,584
民國105年底	End of 2016	123,502	59,357	64,145	55,686	28,761	26,925
民國106年底	End of 2017	125,067	60,040	65,027	56,213	29,033	27,180
民國107年底	End of 2018	125,874	60,362	65,512	56,304	29,111	27,193
民國108年底	End of 2019	126,571	60,572	65,999	56,308	29,089	27,219
民國109年底	End of 2020	126,769	60,596	66,173	56,150	28,996	27,154

資料來源：臺中市南區戶政事務所。

附註：108年起人數包含相同性別。

Table 2-6 The Marital Status of the Population—by Village

Unit : Persons

有偶 Currently Married			離婚/終止結婚 Divorced/Terminated Marriages			喪偶 Widowed		
合計 Total	男 Male	女 Female	合計 Total	男 Male	女 Female	合計 Total	男 Male	女 Female
51,880	25,259	26,621	8,889	3,547	5,342	4,764	825	3,939
52,591	25,606	26,985	9,138	3,623	5,515	4,912	866	4,046
53,480	26,029	27,451	9,322	3,683	5,639	5,014	884	4,130
54,116	26,307	27,809	9,617	3,780	5,837	5,121	920	4,201
54,378	26,409	27,969	9,923	3,889	6,034	5,269	953	4,316
54,725	26,550	28,175	10,168	3,948	6,220	5,370	985	4,385
54,854	26,627	28,227	10,295	3,983	6,312	5,470	990	4,480

Source : South District Household Registration Office.

Note : Since 2019, numbers include the same sex.

表 2-6 現住人口之婚姻狀況—按里別分 (續1)

單位：人

年底別及 年齡組別 End of Year & Village		總計 Grand Total			未婚 Unmarried		
		合計 Total	男 Male	女 Female	合計 Total	男 Male	女 Female
民國110年底	End of 2021	126,008	60,276	65,732	55,421	28,706	26,715
民國111年底	End of 2022	125,466	59,870	65,596	54,768	28,325	26,443
民國112年底	End of 2023	126,907	60,453	66,454	55,294	28,584	26,710
民國113年底	End of 2024	127,188	60,576	66,612	55,146	28,493	26,653
	工學里	8,244	3,852	4,392	3,613	1,831	1,782
	平和里	3,935	1,944	1,991	1,628	865	763
	永和里	5,454	2,605	2,849	2,360	1,260	1,100
	永興里	9,577	4,520	5,057	4,289	2,226	2,063
	江川里	3,079	1,480	1,599	1,279	667	612
	西川里	4,865	2,271	2,594	2,095	1,023	1,072
	和平里	5,311	2,539	2,772	2,266	1,178	1,088
	長春里	2,056	1,022	1,034	885	475	410
	長榮里	2,784	1,367	1,417	1,256	680	576
	南和里	8,498	4,172	4,326	3,603	1,930	1,673
	南門里	3,966	1,895	2,071	1,638	854	784
	城隍里	3,908	1,905	2,003	1,614	820	794
	國光里	4,180	1,988	2,192	1,779	928	851
	崇倫里	6,530	3,142	3,388	2,875	1,501	1,374
	新榮里	5,904	2,670	3,234	2,711	1,343	1,368
	福平里	6,129	2,907	3,222	2,666	1,359	1,307
	福順里	6,708	3,113	3,595	2,823	1,402	1,421
	福興里	4,314	2,068	2,246	1,844	950	894
	德義里	3,224	1,540	1,684	1,358	709	649
	樹義里	15,244	7,203	8,041	6,831	3,483	3,348
	樹德里	10,527	5,022	5,505	4,625	2,409	2,216
	積善里	2,751	1,351	1,400	1,108	600	508

資料來源：臺中市南區戶政事務所。

附註：108年起人數包含相同性別。

Table 2-6 The Marital Status of the Population—by Village (Cont.1)

Unit : Persons

有偶 Currently Married					
不同性別 Different Sex			相同性別 Same Sex		
合計 Total	男 Male	女 Female	合計 Total	男 Male	女 Female
54,464	26,479	27,985	91	18	73
54,297	26,386	27,911	108	32	76
54,745	26,573	28,172	141	47	94
54,820	26,638	28,182	171	58	113
3,634	1,727	1,907	7	4	3
1,759	897	862	2	1	1
2,250	1,096	1,154	8	4	4
4,066	1,941	2,125	10	3	7
1,339	681	658	3	2	1
2,103	1,040	1,063	6	3	3
2,261	1,103	1,158	9	2	7
862	446	416	2	2	—
1,110	543	567	5	2	3
3,568	1,731	1,837	12	6	6
1,760	857	903	3	2	1
1,682	870	812	3	2	1
1,743	869	874	6	2	4
2,760	1,361	1,399	19	7	12
2,387	1,086	1,301	10	5	5
2,598	1,269	1,329	13	3	10
2,930	1,426	1,504	11	2	9
1,868	919	949	2	1	1
1,406	681	725	8	2	6
6,794	3,247	3,547	18	3	15
4,730	2,249	2,481	14	—	14
1,210	599	611	—	—	—

Source : South District Household Registration Office.

Note : Since 2019, numbers include the same sex.

表 2-6 現住人口之婚姻狀況—按里別分 (續2完)

單位：人

年底別及 年齡組別 End of Year & Village		離婚/終止結婚 Divorced/Terminated Marriages					
		不同性別 Different Sex			相同性別 Same Sex		
		合計 Total	男 Male	女 Female	合計 Total	男 Male	女 Female
民國110年底	End of 2021	10,466	4,081	6,385	6	1	5
民國111年底	End of 2022	10,595	4,116	6,479	16	3	13
民國112年底	End of 2023	10,845	4,205	6,640	25	5	20
民國113年底	End of 2024	11,082	4,314	6,768	26	3	23
	工學里	658	231	427	1	—	1
	平和里	301	141	160	—	—	—
	永和里	559	212	347	1	—	1
	永興里	848	279	569	1	—	1
	江川里	270	104	166	1	—	1
	西川里	416	150	266	2	—	2
	和平里	552	210	342	2	—	2
	長春里	170	74	96	1	1	—
	長榮里	231	108	123	—	—	—
	南和里	992	451	541	3	—	3
	南門里	347	133	214	—	—	—
	城隍里	327	158	169	—	—	—
	國光里	378	143	235	—	—	—
	崇倫里	575	220	355	1	1	—
	新榮里	568	203	365	—	—	—
	福平里	520	218	302	1	—	1
	福順里	621	224	397	2	—	2
	福興里	360	158	202	—	—	—
	德義里	265	108	157	1	—	1
	樹義里	1,083	377	706	7	1	6
	樹德里	807	300	507	2	—	2
	積善里	234	112	122	—	—	—

資料來源：臺中市南區戶政事務所。

附註：108年起人數包含相同性別。

Table 2-6 The Marital Status of the Population—by Village (Cont.2 End)

Unit : Persons

喪偶 Widowed					
不同性別 Different Sex			相同性別 Same Sex		
合計 Total	男 Male	女 Female	合計 Total	男 Male	女 Female
5,560	991	4,569	—	—	—
5,682	1,008	4,674	—	—	—
5,856	1,039	4,817	1	—	1
5,942	1,070	4,872	1	—	1
331	59	272	—	—	—
245	40	205	—	—	—
276	33	243	—	—	—
363	71	292	—	—	—
187	26	161	—	—	—
243	55	188	—	—	—
221	46	175	—	—	—
136	24	112	—	—	—
182	34	148	—	—	—
320	54	266	—	—	—
218	49	169	—	—	—
281	55	226	1	—	1
274	46	228	—	—	—
300	52	248	—	—	—
228	33	195	—	—	—
331	58	273	—	—	—
321	59	262	—	—	—
240	40	200	—	—	—
186	40	146	—	—	—
511	92	419	—	—	—
349	64	285	—	—	—
199	40	159	—	—	—

Source : South District Household Registration Office.

Note : Since 2019, numbers include the same sex.

表 2-7 現住原住民戶口數

單位：人、戶

年底別及里別 End of Year & Village		戶數 (戶) No. of Households (Households)			總計
		合計	平地原住民	山地原住民	
		Total	Indigene of Plain-land	Indigene of Mountain	合計 Total
民國103年底	End of 2014	328	139	189	882
民國104年底	End of 2015	339	140	199	917
民國105年底	End of 2016	342	144	198	920
民國106年底	End of 2017	351	150	201	952
民國107年底	End of 2018	364	155	209	999
民國108年底	End of 2019	381	164	217	1,032
民國109年底	End of 2020	385	163	222	1,031
民國110年底	End of 2021	397	172	225	1,047
民國111年底	End of 2022	408	178	230	1,059
民國112年底	End of 2023	430	187	243	1,092
民國113年底	End of 2024	484	219	265	1,201
	工學里	28	13	15	68
	平和里	15	6	9	52
	永和里	28	12	16	70
	永興里	40	28	12	106
	江川里	8	2	6	20
	西川里	14	8	6	35
	和平里	30	17	13	61
	長春里	2	1	1	6
	長榮里	9	4	5	28
	南和里	37	13	24	87
	南門里	21	7	14	39
	城隍里	13	5	8	40
	國光里	9	4	5	28
	崇倫里	28	9	19	74
	新榮里	29	10	19	82
	福平里	23	12	11	46
	福順里	21	12	9	45
	福興里	14	4	10	29
	德義里	20	11	9	41
	樹義里	53	24	29	137
	樹德里	33	15	18	89
	積善里	9	2	7	18

資料來源：臺中市南區戶政事務所。

Table 2-7 Households & Persons of Resident Indigene

Unit : Persons 、Households

人口數(人) No. of Population (Persons)							
Grand Total		平地原住民 Indigene of Plain-land			山地原住民 Indigene of Mountain		
男 Male	女 Female	合計 Total	男 Male	女 Female	合計 Total	男 Male	女 Female
379	503	361	162	199	521	217	304
402	515	377	171	206	540	231	309
408	512	387	174	213	533	234	299
417	535	392	166	226	560	251	309
444	555	401	169	232	598	275	323
458	574	407	173	234	625	285	340
475	556	400	182	218	631	293	338
485	562	417	187	230	630	298	332
482	577	435	187	248	624	295	329
494	598	460	203	257	632	291	341
544	657	511	227	284	690	317	373
30	38	24	12	12	44	18	26
25	27	13	5	8	39	20	19
37	33	26	11	15	44	26	18
52	54	69	33	36	37	19	18
6	14	7	4	3	13	2	11
15	20	21	6	15	14	9	5
28	33	30	13	17	31	15	16
1	5	1	—	1	5	1	4
16	12	14	10	4	14	6	8
41	46	31	12	19	56	29	27
17	22	13	6	7	26	11	15
19	21	18	7	11	22	12	10
12	16	11	5	6	17	7	10
28	46	31	15	16	43	13	30
30	52	26	7	19	56	23	33
20	26	23	13	10	23	7	16
18	27	25	11	14	20	7	13
11	18	8	1	7	21	10	11
17	24	16	5	11	25	12	13
70	67	64	38	26	73	32	41
43	46	37	13	24	52	30	22
8	10	3	—	3	15	8	7

Source : South District Household Registration Office.

表 3-1 本所行政組織

Table 3-1 South District Office Administrative Organization

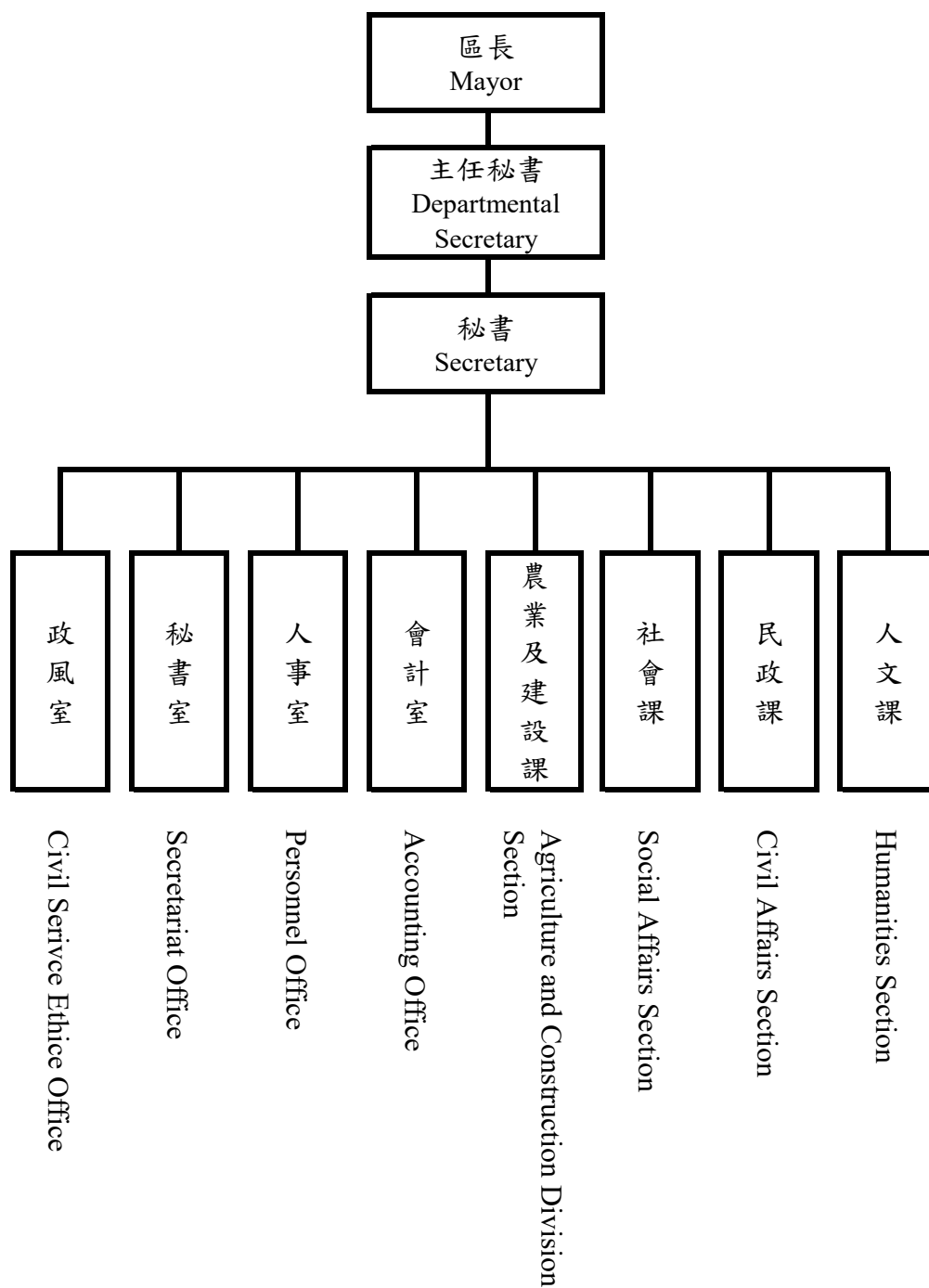

資料來源：本所人事室。

Source : Personnel Office.

表 3-2 區公所員工總人數

Table 3-2 Number of Staff & Worker of South District Office

單位：人

Unit : Persons

年底別及機關別 End of Year & Organization	正式職員 預算員額 Personnel Management	員 工 總 人 數									
		總計	政務 人員	民選 機關 首長	民意 代表	正式 職員	臨時 人員	約僱 人員	技工	駕駛	工友
		Grand Total	Political Appointee	Elected Chief	Elected Official	Staff	Temporary Staff	Auxiliary Employee	Technical Worker	Driver	Manual Worker
民國103年底 End of 2014		58 69	—	—	—	55	11	—	—	1	2
民國104年底 End of 2015		58 69	—	—	—	55	11	—	—	1	2
民國105年底 End of 2016		58 68	—	—	—	55	11	—	—	1	1
民國106年底 End of 2017		57 68	—	—	—	55	12	—	—	—	1
民國107年底 End of 2018		56 68	—	—	—	54	13	—	—	—	1
民國108年底 End of 2019		56 68	—	—	—	54	13	—	—	—	1
民國109年底 End of 2020		56 70	—	—	—	48	14	7	—	—	1
民國110年底 End of 2021		56 67	—	—	—	48	14	4	—	—	1
民國111年底 End of 2022		56 69	—	—	—	52	14	2	—	—	1
民國112年底 End of 2023		56 69	—	—	—	52	14	2	—	—	1
民國113年底 End of 2024		56 68	—	—	—	52	14	1	—	—	1

資料來源：本所人事室。

Source : Personnel Office.

表 4-1 農耕土地面積

單位：公頃

年底別及區別 End of Year & Township	總 計 Grand Total	耕作地		
		合計 Total	短期耕作地	
			計 Subtotal	水稻 Rice
民國103年底 End of 2014	17.00	17.00	17.00	4.02
民國104年底 End of 2015	17.00	17.00	17.00	3.85
民國105年底 End of 2016	17.00	17.00	17.00	3.92
民國106年底 End of 2017	17.00	17.00	17.00	3.91
民國107年底 End of 2018	17.00	17.00	17.00	3.28
民國108年底 End of 2019	17.00	17.00	17.00	1.82
民國109年底 End of 2020	17.00	17.00	17.00	1.30
民國110年底 End of 2021	17.00	17.00	17.00	0.18
民國111年底 End of 2022	17.00	17.00	17.00	—
民國112年底 End of 2023	17.00	17.00	17.00	0.17
民國113年底 End of 2024	17.00	17.00	17.00	0.34

資料來源：本府農業局。

Table 4-1 Area of Cultivated Land

Unit:Hectares

Area of Cultivated Land			長期休閒地	
Short-term Cultivation		長期耕作地	Long-term Recreational field	
水稻以外之短期作	短期休閒			
Other Crops	Short-term Recreational field	Long-term Cultivation		
—	12.98	—	—	
—	13.15	—	—	
—	13.08	—	—	
—	13.09	—	—	
—	13.72	—	—	
—	15.18	—	—	
—	15.70	—	—	
—	16.82	—	—	
—	17.00	—	—	
—	16.83	—	—	
—	16.66	—	—	

Source : Taichung City Agriculture Bureau.

表 4-2 稻米收穫面積及生產量

單位：公頃、公噸、公噸/公頃

年 別 Year	總計 Grand Total			
	收穫面積 Harvested Area	產量 Production	平均產量 Average Production	收穫面積 Harvested Area
民國103年 2014	7.52	34.93	4.64	7.52
民國104年 2015	7.68	37.69	4.91	7.68
民國105年 2016	7.59	34.13	4.50	7.59
民國106年 2017	7.39	39.65	5.37	7.39
民國107年 2018	6.19	37.37	6.04	6.19
民國108年 2019	3.69	19.89	5.39	3.69
民國109年 2020	1.30	7.16	5.51	1.30
民國110年 2021	0.18	1.09	6.06	0.18
民國111年 2022	—	—	—	—
民國112年 2023	0.34	1.78	5.24	0.34
民國113年◎ 2024	0.51	2.96	5.81	0.51

資料來源：農業部農糧署。

附 註：113年資料為初步統計數。

Table 4-2 Harvested Area of Paddy Field and Rice Production

Unit : Hectares ; m.t. ; m.t./Hectares

水 稻		Paddy Rice		
合計 Total		蓬萊 Japonica Rice		
産量 Production	平均産量 Average Production	収穫面積 Harvested Area	産量 Production	平均産量 Average Production
34.93	4.64	7.52	34.93	4.64
37.69	4.91	7.68	37.69	4.91
34.13	4.50	7.59	34.13	4.50
39.65	5.37	7.39	39.65	5.37
37.37	6.04	6.19	37.37	6.04
19.89	5.39	3.69	19.89	5.39
7.16	5.51	1.30	7.16	5.51
1.09	6.06	0.18	1.09	6.06
—	--	—	—	--
1.78	5.24	0.34	1.78	5.24
2.96	5.81	0.51	2.96	5.81

Source : Agriculture and Food Agency, Ministry of Agriculture.

Note : The figures of 2024 are preliminary.

表 4-2 稻米收穫面積及生產量 (續完)

單位：公頃、公噸、公噸/公頃

年 別 Year	水 稻					
	在來 India Rice			長秈 India Rice (Long)		
	收穫 面積 Harvested Area	產量 Production	平均 產量 Average Production	收穫 面積 Harvested Area	產量 Production	平均 產量 Average Production
民國103年 2014	—	—	--	—	—	--
民國104年 2015	—	—	--	—	—	--
民國105年 2016	—	—	--	—	—	--
民國106年 2017	—	—	--	—	—	--
民國107年 2018	—	—	--	—	—	--
民國108年 2019	—	—	--	—	—	--
民國109年 2020	—	—	--	—	—	--
民國110年 2021	—	—	--	—	—	--
民國111年 2022	—	—	--	—	—	--
民國112年 2023	—	—	--	—	—	--
民國113年 [㊟] 2024	—	—	--	—	—	--

資料來源：農業部農糧署。

附 註：113年資料為初步統計數。

Table 4-2 Harvested Area of Paddy Field and Rice Production (Cont.End)

Unit : Hectares ; m.t. ; m.t./Hectares

Paddy Rice						陸稻 Upland Rice		
圓糯 Glutinous Rices of Japonica Type			長糯 Glutinous Rice of India Type					
收穫 面積 Harvested Area	產量 Production	平均 產量 Average Production	收穫 面積 Harvested Area	產量 Production	平均 產量 Average Production	收穫 面積 Harvested Area	產量 Production	平均 產量 Average Production
—	—	--	—	—	--	—	—	--
—	—	--	—	—	--	—	—	--
—	—	--	—	—	--	—	—	--
—	—	--	—	—	--	—	—	--
—	—	--	—	—	--	—	—	--
—	—	--	—	—	--	—	—	--
—	—	--	—	—	--	—	—	--
—	—	--	—	—	--	—	—	--
—	—	--	—	—	--	—	—	--
—	—	--	—	—	--	—	—	--
—	—	--	—	—	--	—	—	--
—	—	--	—	—	--	—	—	--
—	—	--	—	—	--	—	—	--

Source : Agriculture and Food Agency, Ministry of Agriculture.

Note : The figures of 2024 are preliminary.

表 4-3 農產品收穫面積及生產量
(1)普通作物生產

單位：公頃、公噸

年別 Year	總計		甘藷		小麥		食用玉蜀黍	
	Grand Total		Sweet Potatoes		Wheat		Food Corn	
	收穫面積 Harvested Area	產量 Production	收穫面積 Harvested Area	產量 Production	收穫面積 Harvested Area	產量 Production	收穫面積 Harvested Area	產量 Production
民國103年 2014	—	—	—	—	—	—	—	—
民國104年 2015	—	—	—	—	—	—	—	—
民國105年 2016	—	—	—	—	—	—	—	—
民國106年 2017	—	—	—	—	—	—	—	—
民國107年 2018	—	—	—	—	—	—	—	—
民國108年 2019	—	—	—	—	—	—	—	—
民國109年 2020	—	—	—	—	—	—	—	—
民國110年 2021	—	—	—	—	—	—	—	—
民國111年 2022	—	—	—	—	—	—	—	—
民國112年 2023	—	—	—	—	—	—	—	—
民國113年◎ 2024	—	—	—	—	—	—	—	—

資料來源：農業部農糧署。

附註：113年資料為初步統計數。

Table 4-3 Harvested Area and Production of Crop Products
(1) Common Crops

Unit : Hectares 、 m.t.

蜀黍（高粱）		大豆		落花生		其他	
Sorghum		Soybeans		Peanuts		Others	
收穫面積 Harvested Area	產量 Production	收穫面積 Harvested Area	產量 Production	收穫面積 Harvested Area	產量 Production	收穫面積 Harvested Area	產量 Production
—	—	—	—	—	—	—	—
—	—	—	—	—	—	—	—
—	—	—	—	—	—	—	—
—	—	—	—	—	—	—	—
—	—	—	—	—	—	—	—
—	—	—	—	—	—	—	—
—	—	—	—	—	—	—	—
—	—	—	—	—	—	—	—
—	—	—	—	—	—	—	—
—	—	—	—	—	—	—	—
—	—	—	—	—	—	—	—
—	—	—	—	—	—	—	—
—	—	—	—	—	—	—	—

Source : Agriculture and Food Agency, Ministry of Agriculture.

Note : The figures of 2024 are preliminary.

表4-3 農產品收穫面積及生產量(續1)
(2)特用作物生產

單位：公頃、公噸

年別 Year	總 計 Grand total		茶葉 Tea		菸草 Tobacco	
	收穫面積 Harvested Area	產量 Production	收穫面積 Harvested Area	產量 Production	收穫面積 Harvested Area	產量 Production
民國103年 2014	—	—	—	—	—	—
民國104年 2015	—	—	—	—	—	—
民國105年 2016	—	—	—	—	—	—
民國106年 2017	—	—	—	—	—	—
民國107年 2018	—	—	—	—	—	—
民國108年 2019	—	—	—	—	—	—
民國109年 2020	—	—	—	—	—	—
民國110年 2021	—	—	—	—	—	—
民國111年 2022	—	—	—	—	—	—
民國112年 2023	—	—	—	—	—	—
民國113年◎ 2024	—	—	—	—	—	—

資料來源：農業部農糧署。

附 註：113年資料為初步統計數。

Table4-3 Harvested Area and Production of Crop Products (Cont. 1)
(2) Spcial Crops

Unit : Hectares 、m.t.

芝麻(胡麻)		山藥		食用甘蔗		其他	
Sesame		Chinese yam		Sugar-cane (fresh)		Others	
收穫面積 Harvested Area	產量 Production	收穫面積 Harvested Area	產量 Production	收穫面積 Harvested Area	產量 Production	收穫面積 Harvested Area	產量 Production
—	—	—	—	—	—	—	—
—	—	—	—	—	—	—	—
—	—	—	—	—	—	—	—
—	—	—	—	—	—	—	—
—	—	—	—	—	—	—	—
—	—	—	—	—	—	—	—
—	—	—	—	—	—	—	—
—	—	—	—	—	—	—	—
—	—	—	—	—	—	—	—
—	—	—	—	—	—	—	—
—	—	—	—	—	—	—	—
—	—	—	—	—	—	—	—
—	—	—	—	—	—	—	—

Source : Agriculture and Food Agency, Ministry of Agriculture.

Note : The figures of 2024 are preliminary.

表 4-3 農產品收穫面積及生產量(續2)
(3) 蔬菜生產

單位：公頃、公噸

年別 Year	總 計		蘿 蔔		芋		馬鈴薯	
	Grand total		Radishes		Taros		Potatoes	
	收穫面積 Harvested Area	產量 Production	收穫面積 Harvested Area	產量 Production	收穫面積 Harvested Area	產量 Production	收穫面積 Harvested Area	產量 Production
民國103年 2014	—	—	—	—	—	—	—	—
民國104年 2015	—	—	—	—	—	—	—	—
民國105年 2016	—	—	—	—	—	—	—	—
民國106年 2017	—	—	—	—	—	—	—	—
民國107年 2018	—	—	—	—	—	—	—	—
民國108年 2019	—	—	—	—	—	—	—	—
民國109年 2020	—	—	—	—	—	—	—	—
民國110年 2021	—	—	—	—	—	—	—	—
民國111年 2022	—	—	—	—	—	—	—	—
民國112年 2023	—	—	—	—	—	—	—	—
民國113年◎ 2024	—	—	—	—	—	—	—	—

資料來源：農業部農糧署。

附 註：113年資料為初步統計數。

Table 4-3 Harvested Area and Production of Crop Products (Cont. 2)
(3) Vegetables

Unit : Hectares 、m.t.

蔥		竹筍		甘藍		甕菜	
Scallion		Bamboo Shoot		Cabbage		Water Convolvulus	
收穫面積	產量	收穫面積	產量	收穫面積	產量	收穫面積	產量
Harvested Area	Production	Harvested Area	Production	Harvested Area	Production	Harvested Area	Production
—	—	—	—	—	—	—	—
—	—	—	—	—	—	—	—
—	—	—	—	—	—	—	—
—	—	—	—	—	—	—	—
—	—	—	—	—	—	—	—
—	—	—	—	—	—	—	—
—	—	—	—	—	—	—	—
—	—	—	—	—	—	—	—
—	—	—	—	—	—	—	—
—	—	—	—	—	—	—	—
—	—	—	—	—	—	—	—
—	—	—	—	—	—	—	—
—	—	—	—	—	—	—	—

Source : Agriculture and Food Agency, Ministry of Agriculture.

Note : The figures of 2024 are preliminary.

表 4-3 農產品收穫面積及生產量(續3)
(3) 蔬菜生產

單位：公頃、公噸

年別 Year	冬瓜 White Gourds		苦瓜 Bitter Gourds		番茄 Tomatoes		西瓜 Watermelons	
	收穫面積 Harvested Area	產量 Production	收穫面積 Harvested Area	產量 Production	收穫面積 Harvested Area	產量 Production	收穫面積 Harvested Area	產量 Production
民國103年 2014	—	—	—	—	—	—	—	—
民國104年 2015	—	—	—	—	—	—	—	—
民國105年 2016	—	—	—	—	—	—	—	—
民國106年 2017	—	—	—	—	—	—	—	—
民國107年 2018	—	—	—	—	—	—	—	—
民國108年 2019	—	—	—	—	—	—	—	—
民國109年 2020	—	—	—	—	—	—	—	—
民國110年 2021	—	—	—	—	—	—	—	—
民國111年 2022	—	—	—	—	—	—	—	—
民國112年 2023	—	—	—	—	—	—	—	—
民國113年◎ 2024	—	—	—	—	—	—	—	—

資料來源：農業部農糧署。

附註：113年資料為初步統計數。

Table 4-3 Harvested Area and Production of Crop Products (Cont. 3)
(3) Vegetables

Unit : Hectares 、m.t.

花椰菜 Cauliflower		蘆筍 Asparagus		其他 Other		太空包香菇 Bag of cultured Shiitake
收穫面積 Harvested Area	產量 Production	收穫面積 Harvested Area	產量 Production	收穫面積 Harvested Area	產量 Production	產量 Production
—	—	—	—	—	—	—
—	—	—	—	—	—	—
—	—	—	—	—	—	—
—	—	—	—	—	—	—
—	—	—	—	—	—	—
—	—	—	—	—	—	—
—	—	—	—	—	—	—
—	—	—	—	—	—	—
—	—	—	—	—	—	—
—	—	—	—	—	—	—
—	—	—	—	—	—	—
—	—	—	—	—	—	—
—	—	—	—	—	—	—
—	—	—	—	—	—	—

Source : Agriculture and Food Agency, Ministry of Agriculture.

Note : The figures of 2024 are preliminary.

表 4-3 農產品收穫面積及生產量(續4)
(4)果品生產

單位：公頃、公噸

年別 Year	總 計 Grand total		香 蕉 Bananas		極 柑 Ponkans	
	收穫面積 Harvested Area	產 量 Production	收穫面積 Harvested Area	產 量 Production	收穫面積 Harvested Area	產 量 Production
民國103年 2014	—	—	—	—	—	—
民國104年 2015	—	—	—	—	—	—
民國105年 2016	—	—	—	—	—	—
民國106年 2017	—	—	—	—	—	—
民國107年 2018	—	—	—	—	—	—
民國108年 2019	—	—	—	—	—	—
民國109年 2020	—	—	—	—	—	—
民國110年 2021	—	—	—	—	—	—
民國111年 2022	—	—	—	—	—	—
民國112年 2023	—	—	—	—	—	—
民國113年◎ 2024	—	—	—	—	—	—

資料來源：農業部農糧署。

附 註：113年資料為初步統計數。

Table 4-3 Harvested Area and Production of Crop Products (Cont. 4)
(4) Fruits

Unit : Hectares 、m.t.

桶柑		龍 眼		桃	
Tankans		Longans		Peaches	
收穫面積 Harvested Area	產量 Production	收穫面積 Harvested Area	產量 Production	收穫面積 Harvested Area	產量 Production
—	—	—	—	—	—
—	—	—	—	—	—
—	—	—	—	—	—
—	—	—	—	—	—
—	—	—	—	—	—
—	—	—	—	—	—
—	—	—	—	—	—
—	—	—	—	—	—
—	—	—	—	—	—
—	—	—	—	—	—
—	—	—	—	—	—
—	—	—	—	—	—
—	—	—	—	—	—

Source : Agriculture and Food Agency, Ministry of Agriculture.

Note : The figures of 2024 are preliminary.

表 4-3 農產品收穫面積及生產量(續完)
(4)果品生產

單位：公頃、公噸

年別 Year	柿 Persimmons		葡 萄 Grapes		枇 杷 Loquat	
	收穫面積 Harvested Area	產量 Production	收穫面積 Harvested Area	產量 Production	收穫面積 Harvested Area	產量 Production
民國103年 2014	—	—	—	—	—	—
民國104年 2015	—	—	—	—	—	—
民國105年 2016	—	—	—	—	—	—
民國106年 2017	—	—	—	—	—	—
民國107年 2018	—	—	—	—	—	—
民國108年 2019	—	—	—	—	—	—
民國109年 2020	—	—	—	—	—	—
民國110年 2021	—	—	—	—	—	—
民國111年 2022	—	—	—	—	—	—
民國112年 2023	—	—	—	—	—	—
民國113年◎ 2024	—	—	—	—	—	—

資料來源：農業部農糧署。

附 註：113年資料為初步統計數。

Table 4-3 Harvested Area and Production of Crop Products(Cont. End)
(4) Fruits

Unit : Hectares 、m.t.

荔枝		梨		鳳梨		其他	
Lichees		Pears		Pineapples		Others	
收穫面積 Harvested Area	產量 Production	收穫面積 Harvested Area	產量 Production	收穫面積 Harvested Area	產量 Production	收穫面積 Harvested Area	產量 Production
—	—	—	—	—	—	—	—
—	—	—	—	—	—	—	—
—	—	—	—	—	—	—	—
—	—	—	—	—	—	—	—
—	—	—	—	—	—	—	—
—	—	—	—	—	—	—	—
—	—	—	—	—	—	—	—
—	—	—	—	—	—	—	—
—	—	—	—	—	—	—	—
—	—	—	—	—	—	—	—
—	—	—	—	—	—	—	—
—	—	—	—	—	—	—	—
—	—	—	—	—	—	—	—

Source : Agriculture and Food Agency, Ministry of Agriculture.

Note : The figures of 2024 are preliminary.

表 4-4 現有家畜數
Table 4-4 Number of Current Livestock

單位：頭

Unit : Heads

年 底 別 End of Year	合 計 Total	牛 Cattle		馬 Horses	豬 Hogs	鹿 Deer	兔 Rabbits	羊 Goats
			乳 牛 Dairy Cattle					
民國103年底 End of 2014	87	15	15	—	9	—	32	31
民國104年底 End of 2015	84	11	11	—	23	—	34	16
民國105年底 End of 2016	41	6	6	—	11	—	24	—
民國106年底 End of 2017	45	5	5	—	—	—	40	—
民國107年底 End of 2018	6	6	6	—	—	—	—	—
民國108年底 End of 2019	27	7	7	—	2	—	—	18
民國109年底 End of 2020	22	7	7	—	2	—	—	13
民國110年底 End of 2021	25	7	7	—	2	—	—	16
民國111年底 End of 2022	25	6	6	—	2	—	—	17
民國112年底 End of 2023	49	5	5	—	2	—	20	22
民國113年底 End of 2024	51	6	6	—	3	—	23	19

資料來源：農業部。

Source : Ministry of Agriculture.

附 註：乳牛包含肉用乳公牛。

Note : Dairy cattle include beef cattle.

表 4-5 家畜屠宰頭數

Table 4-5 Number of Livestock Slaughtered

單位：頭

Unit : Heads

年 別 Year	總計 Grand Total	牛 Cattle				豬 Hogs	羊 Goats
		合計 Total	水牛 Buffaloes	黃牛及 雜種牛 Yellow & Crossbreed Cattle	乳牛 Dairy Cattle		
民國103年 2014	16	—	—	—	—	16	—
民國104年 2015	20	—	—	—	—	20	—
民國105年 2016	26	—	—	—	—	26	—
民國106年 2017	21	—	—	—	—	21	—
民國107年 2018	—	—	—	—	—	—	—
民國108年 2019	—	—	—	—	—	—	—
民國109年 2020	16	—	—	—	—	16	—
民國110年 2021	1	—	—	—	—	1	—
民國111年 2022	1	—	—	—	—	1	—
民國112年 2023	1	—	—	—	—	1	—
民國113年 2024	1	—	—	—	—	1	—

資料來源：農業部。

Source : Ministry of Agriculture.

表 4-6 現有家禽數量
Table 4-6 Number of Current Poultry

單位：千隻

Unit : 1,000 Heads

年 底 別 End of Year	雞 Chickens			鴨 Ducks			鵝 Geese	火 雞 Turkeys
	蛋雞 Layers	肉雞 Broilers		蛋鴨 Tsaiya	肉鴨 Mule & Muscovy Ducks			
民國103年底 End of 2014	0.11	0.03	0.08	0.08	0.08	0.00	0.05	—
民國104年底 End of 2015	0.15	0.07	0.07	0.05	0.05	0.00	0.04	—
民國105年底 End of 2016	0.01	—	0.01	0.01	0.01	—	0.03	—
民國106年底 End of 2017	0.10	—	0.10	—	—	—	0.06	—
民國107年底 End of 2018	0.43	0.20	0.23	—	—	—	0.05	—
民國108年底 End of 2019	0.96	—	0.96	—	—	—	—	—
民國109年底 End of 2020	0.00	—	0.00	—	—	—	—	—
民國110年底 End of 2021	0.64	—	0.64	—	—	—	—	—
民國111年底 End of 2022	0.28	0.28	—	—	—	—	—	—
民國112年底 End of 2023	1.02	0.02	1.00	—	—	—	—	—
民國113年底 End of 2024	0.65	0.21	0.43	—	—	—	—	—

資料來源：農業部。

Source : Ministry of Agriculture.

表 4-7 產乳牛頭數及產乳量與價值
Table 4-7 Number of Milking Cows ; Quantity & Value of Milk

年 別 Year	年底飼養場數 (處) No. of Dairy Farms, End of Year (Farms)	年底經產牛頭數 (頭) No. of Milking Cows, End of Year (Heads)	全年產乳量及價值 Annual Quantity & Value of Milk	
			產乳量(噸)	總值(千元)
			Quantity (m.t.)	Value (N.T.\$1000)
民國103年 2014	1	5	—	—
民國104年 2015	1	3	—	—
民國105年 2016	1	3	—	—
民國106年 2017	1	3	—	—
民國107年 2018	1	3	—	—
民國108年 2019	1	4	—	—
民國109年 2020	1	4	—	—
民國110年 2021	1	5	—	—
民國111年 2022	1	5	—	—
民國112年 2023	1	4	—	—
民國113年 2024	1	5	0.01	0.23

資料來源：農業部。

Source : Ministry of Agriculture.

表 5-1 商業登記現有家數與資本額

單位：家、新臺幣千元

<div>年底別</div> <div>End of Year</div>	合計		農、林、漁、牧業	
	Total		Agriculture, Forestry, Fishing & Animal Husbandry	
	家數 No.	資本額 Capital	家數 No.	資本額 Capital
民國103年底 End of 2014	3,070	554,097	4	180
民國104年底 End of 2015	3,148	560,318	3	150
民國105年底 End of 2016	3,223	599,716	5	280
民國106年底 End of 2017	3,287	619,612	4	250
民國107年底 End of 2018	3,419	651,328	3	220
民國108年底 End of 2019	3,544	684,776	3	220
民國109年底 End of 2020	3,730	726,757	3	170
民國110年底 End of 2021	3,919	778,199	6	770
民國111年底 End of 2022	4,108	830,401	12	2,050
民國112年底 End of 2023	4,333	864,825	15	2,660
民國113年底 End of 2024	4,518	911,632	17	2,970

<div>年底別</div> <div>End of Year</div>	金融及保險業		不動產業	
	Financial & Insurance Activities		Real Estate Activities	
	家數 No.	資本額 Capital	家數 No.	資本額 Capital
民國103年底 End of 2014	19	24,500	15	1,234
民國104年底 End of 2015	19	24,500	14	1,034
民國105年底 End of 2016	20	24,700	16	1,314
民國106年底 End of 2017	20	24,700	15	1,421
民國107年底 End of 2018	20	24,700	18	12,121
民國108年底 End of 2019	23	27,780	19	12,181
民國109年底 End of 2020	25	29,480	20	18,801
民國110年底 End of 2021	28	32,580	23	13,236
民國111年底 End of 2022	28	31,280	22	12,626
民國112年底 End of 2023	30	33,110	24	13,259
民國113年底 End of 2024	28	31,380	28	13,869

資料來源：本府經濟發展局。

附註：行業別自113年起採中華民國行業統計分類第11次修訂版。

Table 5-1 Number & Capital of Business Entities Existing Registered

Unit : Establishments ; N.T.\$1,000

礦業及土石採取業		製造業		電力及燃氣供應業	
Mining & Quarrying		Manufacturing		Electricity & Gas Supply	
家數	資本額	家數	資本額	家數	資本額
No.	Capital	No.	Capital	No.	Capital
—	—	200	45,036	1	300
—	—	200	46,664	1	300
—	—	197	58,451	1	300
—	—	197	63,771	1	300
—	—	204	69,211	2	500
—	—	204	65,569	3	7,200
1	200	212	68,466	3	7,200
1	200	220	68,316	3	7,200
1	200	237	70,858	3	7,200
4	900	238	70,716	3	7,200
4	900	234	71,409	3	7,200

專業、科學及技術服務業		支援服務業		公共行政及國防；強制性社會安全	
Professional, Scientific & Technical Activities		Support Service Activities		Public Administration & Defence; Compulsory Social Security	
家數	資本額	家數	資本額	家數	資本額
No.	Capital	No.	Capital	No.	Capital
128	24,843	153	22,316	—	—
133	27,228	158	23,542	—	—
139	28,279	158	23,475	—	—
145	32,169	153	22,977	—	—
150	34,019	157	17,527	—	—
159	32,076	165	19,546	—	—
167	35,866	174	20,681	—	—
166	34,176	178	20,451	—	—
171	33,393	178	21,211	—	—
174	30,663	180	20,771	—	—
176	32,023	192	27,868	—	—

Source : Taichung City Economic Development Bureau.

Note : The data in the table are based on the 11th revised Standard Industrial Classification System from 2024.

表 5-1 商業登記現有家數與資本額（續完）

單位：家、新臺幣千元

<div> <div>年底別</div> <div>End of Year</div> </div>	<div>用水供應及污染整治業</div> <div>Water Supply & Remediation Activities</div>		<div>營建工程業</div> <div>Construction</div>	
	家數	資本額	家數	資本額
	No.	Capital	No.	Capital
民國103年底 End of 2014	7	2,608	205	75,985
民國104年底 End of 2015	8	2,848	216	75,663
民國105年底 End of 2016	8	2,848	225	76,824
民國106年底 End of 2017	7	2,838	248	82,086
民國107年底 End of 2018	8	3,038	271	88,173
民國108年底 End of 2019	7	2,798	289	97,663
民國109年底 End of 2020	7	2,798	309	103,151
民國110年底 End of 2021	7	2,798	328	106,966
民國111年底 End of 2022	7	2,808	355	122,654
民國112年底 End of 2023	9	3,208	371	124,210
民國113年底 End of 2024	11	3,243	410	128,383

<div> <div>年底別</div> <div>End of Year</div> </div>	<div>出版影音及資通訊業</div> <div>Information & Communication</div>		<div>教育業</div> <div>Education</div>	
	家數	資本額	家數	資本額
	No.	Capital	No.	Capital
民國103年底 End of 2014	33	8,969	1	50
民國104年底 End of 2015	34	9,230	1	50
民國105年底 End of 2016	38	9,835	2	100
民國106年底 End of 2017	42	10,645	2	100
民國107年底 End of 2018	44	10,795	2	100
民國108年底 End of 2019	49	14,290	5	400
民國109年底 End of 2020	50	15,020	6	600
民國110年底 End of 2021	53	15,520	6	750
民國111年底 End of 2022	53	16,320	5	505
民國112年底 End of 2023	53	16,400	8	735
民國113年底 End of 2024	52	15,300	10	1,135

資料來源：本府經濟發展局。

附註：行業別自113年起採中華民國行業統計分類第11次修訂版。

Table 5-1 Number & Capital of Business Entities Existing Registered
(Cont.End)

Unit : Establishments ; N.T.\$1,000

批發及零售業		運輸及倉儲業		住宿及餐飲業	
Wholesale & Retail Trade		Transportation & Storage		Accommodation & Food Service Activities	
家數	資本額	家數	資本額	家數	資本額
No.	Capital	No.	Capital	No.	Capital
1,752	257,271	9	27,190	309	36,127
1,779	257,742	10	23,590	328	38,656
1,805	276,664	11	23,790	349	43,509
1,832	279,778	10	23,590	354	44,328
1,875	288,715	10	23,590	381	46,707
1,922	302,987	11	23,610	398	47,517
1,989	311,660	14	23,960	438	53,864
2,086	344,470	14	33,940	480	59,254
2,176	371,271	14	33,940	506	64,496
2,283	387,954	14	33,940	525	70,465
2,370	407,864	15	33,520	559	81,823

醫療保健及社會工作服務業		藝術、娛樂及休閒服務業		其他服務業	
Human Health & Social Work Activities		Arts, Entertainment & Recreation		Other Service Activities	
家數	資本額	家數	資本額	家數	資本額
No.	Capital	No.	Capital	No.	Capital
—	—	54	7,013	180	20,475
—	—	60	7,674	184	21,447
—	—	54	6,754	195	22,592
—	—	57	7,329	200	23,330
—	—	61	7,219	213	24,693
—	—	59	7,220	228	23,721
—	—	59	7,420	253	27,421
—	—	62	7,390	258	30,183
—	—	63	7,620	277	31,970
—	—	109	14,059	293	34,576
—	—	90	13,119	319	39,626

Source : Taichung City Economic Development Bureau.

Note : The data in the table are based on the 11th revised Standard Industrial Classification System from 2024.

表 5-2 工廠登記現有家數

單位：家

年底別 End of Year	總 計 Total	食品製造業 Manufacture of Food Products	飲料製造業 Manufacture of Beverages	菸草製造業 Manufacture of Tobacco Products	紡織業 Manufacture of Textiles
民國103年底 End of 2014	455	9	1	—	8
民國104年底 End of 2015	446	8	1	—	7
民國105年底 End of 2016	434	8	1	—	7
民國106年底 End of 2017	434	7	1	—	7
民國107年底 End of 2018	427	7	1	—	7
民國108年底 End of 2019	414	7	2	—	7
民國109年底 End of 2020	401	7	2	—	6
民國110年底 End of 2021	395	7	2	—	6
民國111年底 End of 2022	391	7	2	—	6
民國112年底 End of 2023	380	8	2	—	5
民國113年底 End of 2024	365	9	1	—	5

資料來源：本府經濟發展局。

Table 5-2 Number of Factories Existing Registered

Unit : Establishments

成衣及服飾 品製造業	皮革、毛皮 及其製品製 造業	木竹製品製 造業	紙漿、紙及 紙製品製造 業	印刷及資料 儲存媒體複 製業	石油及煤製 品製造業	化學材料及 肥料製造業	其他化學製 品製造業
Manufacture of Wearing Apparel & Clothing Accessories	Manufacture of Leather, Fur & Related Products	Manufacture of Wood & of Products of Wood & Bamboo	Manufacture of Paper & Paper Products	Printing & Reproduction of Recorded Media	Manufacture of Petroleum & Coal Products	Manufacture of Chemical Material & Fertilizers	Manufacture of Other Chemical Products
4	1	7	9	35	—	2	6
4	1	7	9	33	—	2	6
4	1	6	9	32	—	2	6
4	1	6	9	32	—	2	6
4	1	6	9	34	—	2	5
4	1	6	8	33	—	2	6
3	1	5	8	32	—	2	6
3	1	5	8	32	—	2	6
3	1	5	7	31	—	2	6
3	1	5	7	31	—	1	6
3	1	4	7	30	—	1	5

Source : Taichung City Economic Development Bureau.

表 5-2 工廠登記現有家數(續完)

單位：家

年底別 End of Year	藥品及醫 用化學製 品製造業 Manufacture of Pharmaceutical s & Medicinal Chemical Products	橡膠製品 製造業 Manufacture of Rubber Products	塑膠製品 製造業 Manufacture of Plastics Products	非金屬礦 物製品製 造業 Manufacture of Other Non- metallic Mineral Products	基本金屬 製造業 Manufacture of Basic Metals	金屬製品 製造業 Manufacture of Fabricated Metal Products
民國103年底 End of 2014	2	4	28	4	6	117
民國104年底 End of 2015	2	4	28	4	6	119
民國105年底 End of 2016	2	3	24	4	5	120
民國106年底 End of 2017	2	3	24	5	5	119
民國107年底 End of 2018	2	2	23	5	5	122
民國108年底 End of 2019	1	2	23	5	5	121
民國109年底 End of 2020	—	2	23	5	5	113
民國110年底 End of 2021	—	2	22	5	5	111
民國111年底 End of 2022	—	2	22	5	5	112
民國112年底 End of 2023	—	2	23	5	5	107
民國113年底 End of 2024	—	2	22	3	5	104

資料來源：本府經濟發展局。

Table 5-2 Number of Factories Existing Registered (Cont.End)

Unit : Establishments

電子零組件 製造業	電腦、電子 產品及光學 製品製造業	電力設備及 配備製造業	機械設備製 造業	汽車及其零 件製造業	其他運輸工 具及其零件 製造業	家具製造業	其他製造業
Manufacture of Electronic Parts & Components	Manufacture of Computers, Electronic & Optical Products	Manufacture of Electrical Equipment	Manufacture of Machinery & Equipment	Manufacture of Motor Vehicles & Parts	Manufacture of Other Transport Equipment & Parts	Manufacture of Furniture	Other Manufacturing
7	7	7	163	13	—	2	13
7	7	7	156	13	—	2	13
7	6	7	152	12	—	2	14
8	7	7	151	12	—	2	14
8	7	6	144	12	—	2	13
7	7	6	135	11	1	2	12
6	7	5	137	9	2	2	13
6	7	6	134	8	2	2	13
6	7	6	131	8	3	2	12
6	7	6	127	8	3	2	10
6	7	7	120	8	3	2	10

Source : Taichung City Economic Development Bureau.

表 5-3 自來水供水普及率
Table 5-3 Saturation of Water Supply

年底別 End of Year	人數(人) No. of Population (Persons)			供水普及率 (C/A)*100 (%)
	行政區域人數 (A)	供水區域人數 (B)	實際供水人數 (C)	
	Population in District	Population in Served Area	Actual Population Served	Percentage of Population Served
民國103年底 End of 2014	120,128	120,128	120,104	99.98
民國104年底 End of 2015	121,786	121,786	121,763	99.98
民國105年底 End of 2016	123,502	123,502	123,479	99.98
民國106年底 End of 2017	125,067	125,067	125,039	99.98
民國107年底 End of 2018	125,874	125,874	125,848	99.98
民國108年底 End of 2019	126,571	126,571	126,545	99.98
民國109年底 End of 2020	126,769	126,769	126,318	99.64
民國110年底 End of 2021	126,008	126,008	125,983	99.98
民國111年底 End of 2022	125,466	125,454	125,441	99.98
民國112年底 End of 2023	126,907	126,895	126,883	99.98
民國113年底 End of 2024	127,188	127,176	127,162	99.98

資料來源：本府經濟發展局。

Source : Taichung City Economic Development Bureau.

表 5-4 路燈設備
Table 5-4 Equipment of Street Lights

單位：盞

Unit : Lights

年底別 End of Year		水銀燈		鈉光燈			日光燈	LED燈		其他路燈
		Mercury Lamp		Sodium Lamp			Fluorescent Lamp	LED Lamp		Other Street Lights
		200W (含) 以下 200W & Below	200W (含) 以上 200W & Above	150W (含) 以下 150W & Below	250W 250W	400W 400W	40W 40W	100W (含) 以下 100W & Below	150W (含) 以上 150W & Above	
民國104年底	End of 2015	1,389	2,135	1,568	—	—	1,282	—	—	—
民國105年底	End of 2016	1,193	—	1,048	2	—	—	1,540	455	38
民國106年底	End of 2017	1,193	—	1,052	2	—	—	1,531	464	38
民國107年底	End of 2018	1,193	—	1,052	2	—	—	1,531	464	38
民國108年底	End of 2019	1,193	—	1,052	2	—	—	1,531	464	38
民國109年底	End of 2020	1,193	—	1,059	14	—	—	1,531	466	38

年底別 End of Year		水銀燈		鈉光燈		日光燈	LED燈		其他路燈
		Mercury Lamp		Sodium Lamp		Fluorescent Lamp	LED Lamp		Other Street Lights
				150W (含) 以下 150W & Below	250W (含) 以上 250W & Above	40W 40W	70W (含) 以下 70W & Below	100W (含) 以上 100W & Above	
民國110年底	End of 2021	13		574	1,641	—	850	1,576	39
民國111年底	End of 2022	7		572	1,636	—	857	1,583	39
民國112年底	End of 2023	—		576	1,618	—	878	1,603	39
民國113年底	End of 2024	—		587	2,884	—	191	2,519	51

資料來源：本府建設局。

Source : Taichung City Construction Bureau.

表 6-1 歲入來源別預決算

單位：新臺幣千元

年度別 Fiscal Year			總計 Grant Total	經常門			
				合計 Total	罰款及賠償收入 Fines and Indemnities		
					計 Subtotal	沒入及沒收 財物 Confiscated and forfeited property	賠償 收入 Indemnities
民國103年度	預算數	Budget	1,976	1,976	—	—	—
FY 2014	決算審定數	Final Audited Accounts	3,803	3,803	2	—	2
民國104年度	預算數	Budget	757	757	—	—	—
FY 2015	決算審定數	Final Audited Accounts	1,039	1,039	7	7	—
民國105年度	預算數	Budget	1,350	1,350	—	—	—
FY 2016	決算審定數	Final Audited Accounts	1,448	1,448	—	—	—
民國106年度	預算數	Budget	1,473	1,473	—	—	—
FY 2017	決算審定數	Final Audited Accounts	1,656	1,656	—	—	—
民國107年度	預算數	Budget	3,550	3,550	—	—	—
FY 2018	決算審定數	Final Audited Accounts	3,828	3,828	176	138	38
民國108年度	預算數	Budget	801	801	—	—	—
FY 2019	決算審定數	Final Audited Accounts	867	867	7	—	7
民國109年度	預算數	Budget	830	830	—	—	—
FY 2020	決算審定數	Final Audited Accounts	845	845	1	—	1
民國110年度	預算數	Budget	856	856	—	—	—
FY 2021	決算審定數	Final Audited Accounts	768	768	64	—	64
民國111年度	預算數	Budget	920	920	—	—	—
FY 2022	決算審定數	Final Audited Accounts	824	824	14	—	14
民國112年度	預算數	Budget	915	915	—	—	—
FY 2023	決算審定數	Final Audited Accounts	997	997	—	—	—
民國113年度	預算數	Budget	955	955	—	—	—
FY 2024	決算審定數	Final Audited Accounts	1,070	1,070	28	—	27

資料來源：本所會計室。

附註：預算數為追加減後預算數。

Table 6-1 Budget and Final Accounts of Revenues by Sources

Unit:N.T.\$1,000

Current			經常門			Current			
規費收入 Fees			財產收入 Public Property			補助及協助收入 grants and assist in income		其他收入 Others	
計 Subtotal	行政規費 收入 Administrative Fees	使用規費 收入 Use Fees	計 Subtotal	財產 孳息 Interest Derived from Prop.	廢舊物資 售價 Disposition	計 Subtotal	上級政府補 助收入 Higher levels of government grant income	計 Subtotal	雜項收入 Miscellaneous
441	—	441	26	24	2	1,509	1,509	—	—
329	—	329	137	21	116	1,398	1,398	1,937	1,937
281	—	281	27	24	3	449	449	—	—
337	—	337	253	16	237	425	425	18	18
314	—	314	74	24	50	449	449	513	513
360	—	360	62	10	52	449	449	578	578
281	—	281	35	18	17	449	449	708	708
404	—	404	87	9	78	449	449	716	716
356	—	356	38	18	20	2,449	2,449	707	707
377	—	377	117	9	107	2,449	2,449	709	709
322	—	322	30	10	20	449	449	—	—
328	—	328	81	10	71	449	449	2	2
351	—	351	30	10	20	449	449	—	—
310	—	310	85	7	78	449	449	1	1
377	—	377	30	10	20	449	449	—	—
164	—	164	90	7	83	449	449	2	2
437	—	437	34	10	24	449	449	—	—
243	—	243	117	39	79	449	449	1	1
437	—	437	29	7	22	449	449	—	—
451	—	451	96	88	8	449	449	—	—
462	—	462	44	20	24	449	449	—	—
421	—	421	143	107	36	449	449	30	30

Source : Accounting Office.

Note : Budget referred to budget after addition/reduction.

表 6-2 歲出預決算

單位：新臺幣千元

年度別 Fiscal Year			總計 Grant Total	經常門				
				合計 Total	一般行政 General Admin. Affairs		區公 District	
					計 Subtotal	行政管理 Admin. Management	計 Subtotal	民政 業務 Civil Affairs
民國103年度	預算數	Budget	164,229	144,747	62,805	62,805	57,127	50,461
FY 2014	決算審定數	Final Audited Accounts	149,998	130,762	53,417	53,417	54,171	47,665
民國104年度	預算數	Budget	177,451	150,411	61,735	61,735	62,281	55,165
FY 2015	決算審定數	Final Audited Accounts	167,749	141,105	57,264	57,264	58,890	51,859
民國105年度	預算數	Budget	172,033	155,235	59,458	59,458	63,092	55,792
FY 2016	決算審定數	Final Audited Accounts	162,911	146,206	59,106	59,106	60,408	53,179
民國106年度	預算數	Budget	176,802	159,305	63,137	63,137	61,398	51,939
FY 2017	決算審定數	Final Audited Accounts	166,973	149,604	61,729	61,729	59,649	50,288
民國107年度	預算數	Budget	189,032	165,179	64,381	64,381	63,543	53,770
FY 2018	決算審定數	Final Audited Accounts	179,057	155,562	64,195	64,195	61,463	51,807
民國108年度	預算數	Budget	185,588	167,403	65,342	65,342	62,469	51,408
FY 2019	決算審定數	Final Audited Accounts	173,308	155,763	64,344	64,344	59,674	48,691
民國109年度	預算數	Budget	203,076	163,050	64,604	64,604	62,578	52,206
FY 2020	決算審定數	Final Audited Accounts	196,157	156,225	63,242	63,242	59,204	48,966
民國110年度	預算數	Budget	193,722	167,747	65,240	65,240	64,443	53,807
FY 2021	決算審定數	Final Audited Accounts	184,953	159,153	62,328	62,328	61,200	50,724
民國111年度	預算數	Budget	199,098	172,189	66,755	66,755	65,507	54,868
FY 2022	決算審定數	Final Audited Accounts	191,535	164,701	65,355	65,355	62,253	51,819
民國112年度	預算數	Budget	232,072	178,547	70,457	70,457	66,481	55,936
FY 2023	決算審定數	Final Audited Accounts	223,115	170,521	68,441	68,441	62,710	52,444
民國113年度	預算數	Budget	197,633	183,759	72,577	72,577	67,481	56,823
FY 2024	決算審定數	Final Audited Accounts	190,395	176,934	71,810	71,810	63,452	52,937

資料來源：本所會計室。

附註：預算數為追加減後預算數。

Table 6-2 Budgets and Final Accounts of Expenditures

Unit:N.T.\$1,000

Current						資本門 Capital		統籌科目 Retirement & Pension Affairs
所業務 Office Affairs		社政業務 Social Affairs		第一 預備金 First Reserve Fund	農林管理 業務 Agroforestry Management Business	合計 Total	一般建築 及設備 General Building & Equipment	
經建業務 Economic & Construction Affairs	人文業務 Humanities Affaris	計 Subtotal	社會 福利 Social Welfare					
6,158	508	24,815	24,815	—	—	6,877	6,877	12,605
6,063	443	23,173	23,173	—	—	6,631	6,631	12,605
6,615	501	26,391	26,391	4	—	13,819	13,819	13,221
6,601	430	24,950	24,950	—	—	13,424	13,424	13,221
6,769	531	32,685	32,685	—	—	4,438	4,438	12,361
6,760	469	26,693	26,693	—	—	4,344	4,344	12,361
8,927	532	34,770	34,770	—	—	4,370	4,370	13,127
8,904	457	28,226	28,226	—	—	4,242	4,242	13,127
9,241	532	37,255	37,255	—	—	11,392	11,392	12,462
9,200	456	29,904	29,904	—	—	11,033	11,033	12,462
10,529	532	39,592	39,592	—	—	4,814	4,814	13,371
10,527	456	31,744	31,744	—	—	4,175	4,175	13,371
9,840	532	35,868	35,868	—	—	27,594	27,594	12,432
9,733	505	33,779	33,779	—	—	27,500	27,500	12,432
10,104	532	38,064	38,064	—	—	12,341	12,341	13,634
9,973	503	35,624	35,624	—	—	12,217	12,217	13,584
10,107	532	39,927	39,927	—	—	16,252	16,252	10,657
9,938	496	37,093	37,093	—	—	16,177	16,177	10,657
10,013	532	41,609	41,609	—	—	43,344	43,344	10,181
9,760	506	39,369	39,369	—	—	42,413	42,413	10,181
10,126	532	43,701	43,701	—	—	4,194	4,194	9,680
10,004	511	41,672	41,672	—	—	3,860	3,860	9,600

Source : Accounting Office.

Note : Budget referred to budget after addition/reduction.

表 7-1 南區境內各級學校數

單位：所

學年度、設立別 SY, Founder	合計 Total	大學 University	專科 Junior College	高級中等 (高中、高職) Senior High School (Regular & Vocational)
103學年度 SY2014	36	2	—	3
104學年度 SY2015	35	2	—	3
105學年度 SY2016	34	2	—	3
106學年度 SY2017	32	2	—	2
107學年度 SY2018	32	2	—	2
108學年度 SY2019	32	2	—	2
109學年度 SY2020	33	2	—	2
110學年度 SY2021	33	2	—	2
111學年度 SY2022	34	2	—	2
112學年度 SY2023	35	2	—	2
113學年度 SY2024	34	2	—	2
按設立別				
國立 National	1	1	—	—
市立 Municipal	11	—	—	1
私立 Private	22	1	—	1

資料來源：教育部統計處。

附註：①係指神學院，大專校院分部、分校，公共行政及企業管理教育中心等。

Table 7-1 Number of Schools at ALL Level in South District

Unit : Schools

國民中學 Junior High School	國民小學 Primary School	特殊教育學校 Special Education School	幼兒園 Preschool	其他 ① Others ①
2	4	—	25	—
2	4	—	24	—
2	4	—	23	—
2	4	—	22	—
2	4	—	22	—
2	4	—	22	—
2	4	—	23	—
2	4	—	23	—
2	5	—	23	—
2	5	—	24	—
2	5	—	23	—
—	—	—	—	—
2	5	—	3	—
—	—	—	20	—

Source : Department of Statistics, M.O.E.

Note : ① refers to Theological Seminary, Branch Campus, Center for Public and Business Administration Education, etc.

表7-2 南區境內國民中學概況

單位：所、人、班

學年度別及學校別 SY & School	校數	教師數			職員數			班級數		
	Number	No. of Teachers			No. of Staffs			No. of Classes		
	of Schools	合計 Total	男 Male	女 Female	合計 Total	男 Male	女 Female	合計 Total	一年級 1st Year	二年級 2nd Year
103學年度 SY2014	2	153	41	112	15	3	12	74	26	23
104學年度 SY2015	2	148	38	110	17	4	13	73	24	26
105學年度 SY2016	2	146	40	106	16	4	12	74	23	24
106學年度 SY2017	2	138	40	98	17	4	13	70	22	23
107學年度 SY2018	2	136	39	97	17	4	13	68	22	22
108學年度 SY2019	2	138	41	97	17	4	13	71	24	23
109學年度 SY2020	2	138	39	99	17	5	12	71	24	24
110學年度 SY2021	2	137	38	99	17	5	12	71	22	24
111學年度 SY2022	2	136	40	96	16	5	11	72	24	22
112學年度 SY2023	2	132	38	94	16	5	11	71	23	24
113學年度 SY2024	2	140	44	96	16	5	11	73	24	23
私立明德高中附設國中部 Ming-Der Senior High School	(1)	—	—	—	—	—	—	18	6	6
市立崇倫國中 Chung Lun Junior High School	1	85	25	60	8	3	5	33	11	10
市立四育國中 Sz Yu Junior High School	1	55	19	36	8	2	6	22	7	7

資料來源：教育部統計處。

附註：校數不計入高級中等學校附設國中部。

Table 7-2 Summary of Junior High Schools in South District

Unit : Schools 、Persons 、Classes

	學生數 No. of Students									上學年度 畢業生數 (人) No. of Graduates, Last SY (Persons)
	合計 Total			一年級 1st Year		二年級 2nd Year		三年級 3rd Year		
	計 Total	男 Male	女 Female	男 Male	女 Female	男 Male	女 Female	男 Male	女 Female	
三年級 3rd Year										
25	2,190	1,174	1,016	407	358	353	304	414	354	640
23	2,034	1,070	964	311	313	403	352	356	299	735
27	2,004	1,031	973	313	310	315	311	403	352	642
25	1,867	950	917	327	303	312	308	311	306	740
24	1,842	962	880	321	277	329	298	312	305	615
24	1,792	936	856	303	285	316	273	317	298	606
23	1,778	962	816	330	252	307	285	325	279	612
25	1,778	951	827	321	284	321	258	309	285	599
26	1,773	982	791	336	252	328	281	318	258	592
24	1,790	996	794	334	277	341	240	321	277	571
26	1,844	1,023	821	340	309	333	272	350	240	580
6	674	340	334	114	123	107	103	119	108	204
12	741	445	296	145	116	151	106	149	74	238
8	429	238	191	81	70	75	63	82	58	138

Source : Department of Statistics, M.O.E.

Note: The affiliated junior high school are not counted in No. of Schools.

表 7-3 南區境內國民小學概況

單位：所、人、班

學年度別及學校別 SY & School	校數	教師數			職員數		
	No.	No. of Teachers			No. of Staffs		
	of Schools	合計 Total	男 Male	女 Female	合計 Total	男 Male	女 Female
103學年度 SY2014	4	356	74	282	22	5	17
104學年度 SY2015	4	351	77	274	23	5	18
105學年度 SY2016	4	347	67	280	23	4	19
106學年度 SY2017	4	344	64	280	23	4	19
107學年度 SY2018	4	345	66	279	22	4	18
108學年度 SY2019	4	346	63	283	23	6	17
109學年度 SY2020	4	360	68	292	27	6	21
110學年度 SY2021	4	366	74	292	28	5	23
111學年度 SY2022	5	382	74	308	28	4	24
112學年度 SY2023	5	399	82	317	29	5	24
113學年度 SY2024	5	402	88	314	30	6	24
私立明德高中附設國小 Ming-Der Senior High School	(1)	29	6	23	5	—	5
市立南區和平國小 He Ping Elementary School	1	93	16	77	6	1	5
市立國光國小 Kuo Kuang Elementary School	1	49	10	39	4	1	3
市立信義國小 Xinyi Elementary School	1	104	27	77	6	1	5
市立樹義國小 Shu Yi Elementary School	1	105	19	86	7	2	5
市立樹德國小 Shu De Elementary School	1	22	10	12	2	1	1

資料來源：教育部統計處。

附註：校數不計入學生數為0者及附設國小部。

Table 7-3 Summary of Primary Schools in South District

Unit : Schools 、Persons 、Classes

班 級 數 (班)						
No. of Classes						
合 計	一年級	二年級	三年級	四年級	五年級	六年級
Total	1st Year	2nd Year	3rd Year	4th Year	5th Year	6th Year
199	32	33	31	34	34	35
195	30	33	31	32	34	35
191	30	31	30	32	33	35
188	30	31	29	31	33	34
192	34	32	29	31	32	34
190	32	34	29	30	32	33
197	36	33	35	30	30	33
203	37	35	35	34	32	30
210	36	37	35	34	36	32
218	39	36	37	35	34	37
218	34	38	36	38	38	34
17	3	3	3	3	3	2
49	6	7	7	11	10	8
26	4	4	4	5	5	4
56	7	10	9	10	10	10
58	10	10	9	9	10	10
12	4	4	4	—	—	—

Source : Department of Statistics, M.O.E.

Note : No. of Schools not included schools that No. of students is zero or affiliated elementary schools.

表 7-3 南區境內國民小學概況(續完)

單位：所、人、班

學年度別及學校別 SY & School	學生數(人)						
	合計 Total			一年級 1st Year		二年級 2nd Year	
	合計 Total	男 Male	女 Female	男 Male	女 Female	男 Male	女 Female
103學年度 SY2014	5,413	2,734	2,679	456	421	455	434
104學年度 SY2015	5,254	2,670	2,584	439	391	441	417
105學年度 SY2016	5,157	2,661	2,496	421	375	441	394
106學年度 SY2017	5,061	2,598	2,463	427	403	415	372
107學年度 SY2018	4,966	2,579	2,387	476	420	419	370
108學年度 SY2019	4,856	2,523	2,333	460	415	463	408
109學年度 SY2020	5,050	2,667	2,383	496	435	475	431
110學年度 SY2021	5,234	2,753	2,481	507	492	489	435
111學年度 SY2022	5,443	2,835	2,608	494	479	504	486
112學年度 SY2023	5,675	2,954	2,721	514	499	497	478
113學年度 SY2024	5,606	2,897	2,709	439	404	515	494
私立明德高中附設國小 Ming-Der Senior High School	478	228	250	42	48	39	51
市立南區和平國小 He Ping Elementary School	1,139	593	546	72	59	91	93
市立國光國小 Kuo Kuang Elementary School	610	323	287	45	47	52	47
市立信義國小 Xinyi Elementary School	1,434	726	708	96	83	123	135
市立樹義國小 Shu Yi Elementary School	1,662	884	778	134	118	165	124
市立樹德國小 Shu De Elementary School	283	143	140	50	49	45	44

資料來源：教育部統計處。

附註：校數不計入學生數為0者及附設國小部。

Table 7-3 Summary of Primary Schools in South District (Cont.End)

Unit : Schools、Persons、Classes

No. of Students								上學年度 畢業生數 (人) No. of Graduates, Last SY (Persons)
三年級 3rd Year		四年級 4th Year		五年級 5th Year		六年級 6th Year		
男 Male	女 Female	男 Male	女 Female	男 Male	女 Female	男 Male	女 Female	
456	434	470	446	420	477	477	467	1,016
457	438	451	425	460	447	422	466	942
427	416	453	440	446	422	473	449	890
431	398	430	424	445	443	450	423	919
404	352	432	404	414	407	434	434	871
396	367	390	342	409	392	405	409	861
480	408	410	381	393	338	413	390	814
474	426	479	405	412	381	392	342	805
483	434	467	424	478	407	409	378	732
511	475	488	437	466	423	478	409	785
488	474	508	469	482	443	465	425	888
39	52	49	40	40	38	19	21	38
91	67	125	112	105	113	109	102	213
63	43	55	52	57	50	51	48	115
109	121	132	131	128	118	138	120	248
138	144	147	134	152	124	148	134	274
48	47	—	—	—	—	—	—	—

Source : Department of Statistics, M.O.E.

Note : No. of Schools not included schools that No. of students is zero or affiliated elementary schools.

表 7-4 南區境內國民中學歷年各年級原住民學生數

單位：人

學年度別及族籍別 SY & Racial		總計 Grand Total		
		合計 Total	男 Male	女 Female
103 學年度	SY2014	44	19	25
104 學年度	SY2015	34	11	23
105 學年度	SY2016	36	16	20
106 學年度	SY2017	23	9	14
107 學年度	SY2018	31	16	15
108 學年度	SY2019	35	19	16
109 學年度	SY2020	42	25	17
110 學年度	SY2021	49	29	20
111 學年度	SY2022	43	27	16
112 學年度	SY2023	40	24	16
113 學年度	SY2024	41	27	14
阿美族 Amis		17	10	7
泰雅族 Atayal		11	9	2
排灣族 Paiwan		5	3	2
布農族 Bunun		4	2	2
卑南族 Puyuma		1	—	1
鄒(曹)族 Tsou		1	1	—
魯凱族 Rukai		—	—	—
賽夏族 Saisiyat		—	—	—
雅美族 Yami		—	—	—
邵族 Thao		2	2	—
噶瑪蘭族 Kavalan		—	—	—
太魯閣族 Truku		—	—	—
撒奇萊雅族 Sakizaya		—	—	—
賽德克族 Sdeiq		—	—	—
拉阿魯哇族 Hla'alua		—	—	—
卡那卡那富族 Kanakanavu		—	—	—
其他 Others		—	—	—

資料來源：教育部統計處。

Table 7-4 Number of Indigenous Students in Junior High Schools by Grade in South District

Unit : Persons

七年級 7th Year			八年級 8th Year			九年級 9th Year		
合計 Total	男 Male	女 Female	合計 Total	男 Male	女 Female	合計 Total	男 Male	女 Female
17	8	9	12	2	10	15	9	6
5	1	4	17	8	9	12	2	10
13	6	7	5	1	4	18	9	9
6	3	3	12	5	7	5	1	4
12	8	4	6	3	3	13	5	8
18	8	10	11	8	3	6	3	3
15	9	6	15	7	8	12	9	3
19	13	6	14	8	6	16	8	8
13	9	4	16	10	6	14	8	6
12	6	6	11	8	3	17	10	7
15	12	3	14	7	7	12	8	4
6	4	2	5	3	2	6	3	3
5	5	—	3	1	2	3	3	—
2	2	—	2	—	2	1	1	—
1	1	—	1	—	1	2	1	1
1	—	1	—	—	—	—	—	—
—	—	—	1	1	—	—	—	—
—	—	—	—	—	—	—	—	—
—	—	—	—	—	—	—	—	—
—	—	—	—	—	—	—	—	—
—	—	—	—	—	—	—	—	—
—	—	—	2	2	—	—	—	—
—	—	—	—	—	—	—	—	—
—	—	—	—	—	—	—	—	—
—	—	—	—	—	—	—	—	—
—	—	—	—	—	—	—	—	—
—	—	—	—	—	—	—	—	—
—	—	—	—	—	—	—	—	—
—	—	—	—	—	—	—	—	—
—	—	—	—	—	—	—	—	—

Source : Department of Statistics, M.O.E.

表 7-5 南區境內國民中學歷年各年級新住民子女學生數

單位：人

學年度別及國籍別 SY & Nationality		總計 Grand Total		
		合計 Total	男 Male	女 Female
103 學年度	SY2014	153	75	78
104 學年度	SY2015	147	75	72
105 學年度	SY2016	152	80	72
106 學年度	SY2017	144	73	71
107 學年度	SY2018	149	79	70
108 學年度	SY2019	132	70	62
109 學年度	SY2020	114	63	51
110 學年度	SY2021	103	56	47
111 學年度	SY2022	95	46	49
112 學年度	SY2023	105	52	53
113 學年度	SY2024	94	45	49
中國大陸	Mainland China	46	21	25
港、澳	Hong Kong & Macao	2	2	—
越南	Vietnam	23	14	9
印尼	Indonesia	4	2	2
泰國	Thailand	3	3	—
菲律賓	Philippines	3	—	3
柬埔寨	Cambodia	2	—	2
日本	Japan	1	—	1
馬來西亞	Malaysia	5	1	4
美國	USA	3	2	1
南韓	South Korea	—	—	—
緬甸	Myanmar	1	—	1
新加坡	Singapore	—	—	—
加拿大	Canada	—	—	—
其他	Others	1	—	1

資料來源：教育部統計處。

Table 7-5 Number of Immigrant Students in Junior High Schools by Grade in South District

Unit : Persons

七年級 7th Year			八年級 8th Year			九年級 9th Year		
合計 Total	男 Male	女 Female	合計 Total	男 Male	女 Female	合計 Total	男 Male	女 Female
70	36	34	42	21	21	41	18	23
36	18	18	62	32	30	49	25	24
52	29	23	41	20	21	59	31	28
47	22	25	54	30	24	43	21	22
45	25	20	52	25	27	52	29	23
34	22	12	47	26	21	51	22	29
31	13	18	37	24	13	46	26	20
35	16	19	30	14	16	38	26	12
25	15	10	37	16	21	33	15	18
38	16	22	29	19	10	38	17	21
28	11	17	37	16	21	29	18	11
16	6	10	20	8	12	10	7	3
—	—	—	—	—	—	2	2	—
7	4	3	8	5	3	8	5	3
2	—	2	1	1	—	1	1	—
1	1	—	—	—	—	2	2	—
—	—	—	2	—	2	1	—	1
1	—	1	1	—	1	—	—	—
—	—	—	1	—	1	—	—	—
—	—	—	3	1	2	2	—	2
—	—	—	1	1	—	2	1	1
—	—	—	—	—	—	—	—	—
1	—	1	—	—	—	—	—	—
—	—	—	—	—	—	—	—	—
—	—	—	—	—	—	—	—	—
—	—	—	—	—	—	1	—	1

Source : Department of Statistics, M.O.E.

表 7-6 南區境內國民小學歷年各年級原住民學生數

單位：人

學年度別及族籍別 SY & Racial		總計 Grand Total			一年級 1st Year			二年級 2nd Year		
		合計 Total	男 Male	女 Female	合計 Total	男 Male	女 Female	合計 Total	男 Male	女 Female
103 學年度	SY2014	71	38	33	14	7	7	15	7	8
104 學年度	SY2015	81	41	40	18	8	10	14	6	8
105 學年度	SY2016	78	38	40	13	5	8	18	8	10
106 學年度	SY2017	76	31	45	14	5	9	12	5	7
107 學年度	SY2018	81	32	49	14	6	8	13	5	8
108 學年度	SY2019	72	35	37	8	6	2	13	7	6
109 學年度	SY2020	76	38	38	14	6	8	9	6	3
110 學年度	SY2021	80	40	40	21	11	10	13	6	7
111 學年度	SY2022	84	46	38	14	8	6	23	13	10
112 學年度	SY2023	97	55	42	17	11	6	18	10	8
113 學年度	SY2024	114	65	49	18	11	7	21	15	6
阿美族 Amis		30	14	16	5	2	3	8	6	2
泰雅族 Atayal		25	15	10	4	2	2	5	3	2
排灣族 Paiwan		21	12	9	3	2	1	3	3	—
布農族 Bunun		22	15	7	3	2	1	4	2	2
卑南族 Puyuma		3	1	2	—	—	—	—	—	—
鄒(曹)族 Tsou		1	1	—	—	—	—	—	—	—
魯凱族 Rukai		1	1	—	—	—	—	—	—	—
賽夏族 Saisiyat		—	—	—	—	—	—	—	—	—
雅美族 Yami		—	—	—	—	—	—	—	—	—
邵族 Thao		—	—	—	—	—	—	—	—	—
噶瑪蘭族 Kavalan		—	—	—	—	—	—	—	—	—
太魯閣族 Truku		2	1	1	1	1	—	—	—	—
撒奇萊雅族 Sakizaya		—	—	—	—	—	—	—	—	—
賽德克族 Sdeiq		9	5	4	2	2	—	1	1	—
拉阿魯哇族 Hla'alua		—	—	—	—	—	—	—	—	—
卡那卡那富族 Kanakanavu		—	—	—	—	—	—	—	—	—
其他 Others		—	—	—	—	—	—	—	—	—

資料來源：教育部統計處。

Table 7-6 Number of Indigenous Students in Elementary Schools by Grade
in South District

Unit : Persons

三年級 3rd Year			四年級 4th Year			五年級 5th Year			六年級 6th Year		
合計 Total	男 Male	女 Female	合計 Total	男 Male	女 Female	合計 Total	男 Male	女 Female	合計 Total	男 Male	女 Female
10	6	4	11	8	3	13	5	8	8	5	3
14	6	8	10	6	4	11	8	3	14	7	7
12	5	7	13	5	8	11	7	4	11	8	3
14	6	8	13	5	8	13	4	9	10	6	4
11	3	8	18	9	9	12	5	7	13	4	9
13	6	7	9	2	7	17	9	8	12	5	7
13	7	6	14	7	7	10	3	7	16	9	7
8	6	2	15	8	7	13	6	7	10	3	7
13	6	7	8	6	2	13	7	6	13	6	7
25	15	10	13	6	7	10	6	4	14	7	7
19	9	10	28	14	14	18	9	9	10	7	3
6	3	3	5	—	5	5	2	3	1	1	—
4	—	4	3	3	—	6	4	2	3	3	—
4	2	2	7	4	3	2	—	2	2	1	1
4	3	1	7	5	2	3	2	1	1	1	—
—	—	—	1	—	1	2	1	1	—	—	—
—	—	—	—	—	—	—	—	—	1	1	—
—	—	—	1	1	—	—	—	—	—	—	—
—	—	—	—	—	—	—	—	—	—	—	—
—	—	—	—	—	—	—	—	—	—	—	—
—	—	—	—	—	—	—	—	—	—	—	—
—	—	—	—	—	—	—	—	—	—	—	—
—	—	—	1	—	1	—	—	—	—	—	—
—	—	—	—	—	—	—	—	—	—	—	—
1	1	—	3	1	2	—	—	—	2	—	2
—	—	—	—	—	—	—	—	—	—	—	—
—	—	—	—	—	—	—	—	—	—	—	—
—	—	—	—	—	—	—	—	—	—	—	—

Source : Department of Statistics, M.O.E.

表 7-7 南區境內國民小學歷年各年級新住民子女學生數

單位：人

學年度別及國籍別 SY & Nationality		總計 Grand Total			一年級 1st Year			二年級 2nd Year		
		合計	男	女	合計	男	女	合計	男	女
		Total	Male	Female	Total	Male	Female	Total	Male	Female
103 學年度	SY2014	357	180	177	51	27	24	50	23	27
104 學年度	SY2015	334	175	159	42	22	20	57	31	26
105 學年度	SY2016	325	158	167	51	29	22	42	18	24
106 學年度	SY2017	295	142	153	31	11	20	54	29	25
107 學年度	SY2018	283	129	154	38	19	19	35	13	22
108 學年度	SY2019	277	131	146	43	20	23	31	15	16
109 學年度	SY2020	271	127	144	38	19	19	45	21	24
110 學年度	SY2021	247	85	162	32	10	22	39	15	24
111 學年度	SY2022	245	89	156	29	11	18	36	13	23
112 學年度	SY2023	261	118	143	53	29	24	34	14	20
113 學年度	SY2024	261	134	127	40	27	13	54	27	27
中國大陸	Mainland China	128	66	62	14	10	4	26	12	14
港、澳	Hong Kong & Macao	13	8	5	2	1	1	1	1	—
越南	Vietnam	62	31	31	12	10	2	11	6	5
印尼	Indonesia	3	2	1	—	—	—	1	1	—
泰國	Thailand	1	1	—	1	1	—	—	—	—
菲律賓	Philippines	8	2	6	2	—	2	3	—	3
柬埔寨	Cambodia	3	—	3	1	—	1	1	—	1
日本	Japan	11	6	5	2	1	1	5	2	3
馬來西亞	Malaysia	8	5	3	2	2	—	—	—	—
美國	USA	2	2	—	—	—	—	—	—	—
南韓	South Korea	4	2	2	1	—	1	1	1	—
緬甸	Myanmar	2	—	2	1	—	1	—	—	—
新加坡	Singapore	—	—	—	—	—	—	—	—	—
加拿大	Canada	2	—	2	—	—	—	—	—	—
其他	Others	14	9	5	2	2	—	5	4	1

資料來源：教育部統計處。

Table 7-7 Number of Immigrant Students in Elementary Schools by Grade
in South District

Unit : Persons

三年級 3rd Year			四年級 4th Year			五年級 5th Year			六年級 6th Year		
合計 Total	男 Male	女 Female	合計 Total	男 Male	女 Female	合計 Total	男 Male	女 Female	合計 Total	男 Male	女 Female
59	28	31	68	39	29	71	33	38	58	30	28
55	26	29	57	30	27	57	33	24	66	33	33
54	27	27	60	26	34	54	26	28	64	32	32
47	20	27	50	26	24	56	25	31	57	31	26
58	28	30	50	21	29	51	25	26	51	23	28
41	18	23	52	26	26	53	23	30	57	29	28
38	18	20	42	17	25	52	27	25	56	25	31
45	14	31	37	13	24	43	15	28	51	18	33
45	20	25	46	15	31	40	14	26	49	16	33
42	15	27	44	24	20	47	18	29	41	18	23
37	19	18	45	19	26	40	23	17	45	19	26
16	10	6	20	7	13	25	14	11	27	13	14
5	3	2	3	1	2	1	1	—	1	1	—
7	3	4	10	5	5	10	4	6	12	3	9
1	—	1	—	—	—	1	1	—	—	—	—
—	—	—	—	—	—	—	—	—	—	—	—
1	1	—	2	1	1	—	—	—	—	—	—
—	—	—	1	—	1	—	—	—	—	—	—
2	1	1	—	—	—	1	1	—	1	1	—
1	—	1	3	2	1	1	1	—	1	—	1
—	—	—	—	—	—	1	1	—	1	1	—
—	—	—	2	1	1	—	—	—	—	—	—
—	—	—	—	—	—	—	—	—	1	—	1
—	—	—	—	—	—	—	—	—	—	—	—
—	—	—	1	—	1	—	—	—	1	—	1
4	1	3	3	2	1	—	—	—	—	—	—

Source : Department of Statistics, M.O.E.

表 8-1 醫療機構及其他醫事機構開(執)業醫事人員數

單位：人

年 底 別 End of Year		合計 Total	西醫師 Western Medicine Physicians	中醫師 Doctors of Chinese Medicine	牙醫師 Dentists	藥師 Pharmacists	藥劑生 Assistant Pharmacists
民國102年底	End of 2013	2,548	434	63	163	189	29
民國103年底	End of 2014	2,532	444	60	152	195	29
民國104年底	End of 2015	2,616	447	61	158	207	27
民國105年底	End of 2016	2,644	455	68	162	213	25
民國106年底	End of 2017	2,729	470	73	153	214	27
民國107年底	End of 2018	2,963	495	73	158	229	30
民國108年底	End of 2019	3,090	523	71	163	223	29
民國109年底	End of 2020	3,163	550	71	164	231	28
民國110年底	End of 2021	3,325	576	74	163	239	28
民國111年底	End of 2022	3,418	610	77	161	252	28
民國112年底	End of 2023	3,553	637	77	163	273	28

資料來源：衛生福利部統計處。

附 註：113年資料尚未產出。

Table 8-1 Number of Registered Medical Personnel in Hospitals,
Clinics, and Other Medical Care Institutions

Unit : Persons

醫事 檢驗師	醫事 檢驗生	醫事 放射師	醫事 放射士	護理師	護士	助產師	助產士	鑲牙生
Medical Technologists	Medical Technicians	Medical Radiological Technologists	Medical Radiological Technicians	Registered Professional Nurses	Registered Nurses	Registered Professional Midwives	Midwives	Dental Assistants
101	—	53	—	1,209	77	5	2	—
95	—	53	—	1,203	72	4	—	—
102	—	57	—	1,235	72	4	—	—
101	—	57	—	1,242	60	4	—	—
102	—	63	—	1,282	60	4	—	—
104	—	64	—	1,427	60	5	—	—
107	—	69	—	1,471	59	4	—	—
109	—	73	—	1,529	56	3	—	—
109	—	77	—	1,616	61	2	—	—
110	—	75	—	1,657	62	2	—	—
119	—	84	—	1,713	63	1	—	—

Source : Department of Statistics, Ministry of Health and Welfare.

Note : The figures of 2024 are not available.

表 8-1 醫療機構及其他醫事機構開(執)業醫事人員數 (續完)

單位：人

年 底 別 End of Year		營養師 Dietitians	物理 治療師 Physical Therapists	物理 治療生 Physical Therapy Technicians	職能 治療師 Occupational Therapists	職能 治療生 Occupational Therapy Technicians
民國102年底	End of 2013	24	75	8	49	9
民國103年底	End of 2014	22	59	13	46	10
民國104年底	End of 2015	22	73	13	46	11
民國105年底	End of 2016	22	80	10	51	9
民國106年底	End of 2017	24	92	16	48	9
民國107年底	End of 2018	30	88	16	61	11
民國108年底	End of 2019	33	100	17	70	10
民國109年底	End of 2020	31	98	9	61	5
民國110年底	End of 2021	29	115	9	65	5
民國111年底	End of 2022	32	108	10	65	5
民國112年底	End of 2023	31	108	11	62	6

資料來源：衛生福利部統計處。

附 註：113年資料尚未產出。

Table 8-1 Number of Registered Medical Personnel in Hospitals,
Clinics, and Other Medical Care Institutions (Cont. End)

Unit : Persons

臨床 心理師	諮商 心理師	呼吸 治療師	語言 治療師	聽力師	牙體 技術師	牙體 技術生	驗光師	驗光生
Clinical Psychologists	Counseling Psychologists	Respiratory Therapists	Speech- Language Pathologists	Audiologists	Dental Technologists	Dental Technicians	Opticians	Optic Technicians
11	12	13	18	3	1	—	—	—
12	17	13	16	3	14	—	—	—
14	19	13	16	5	14	—	—	—
15	18	13	17	5	17	—	—	—
18	14	14	22	5	17	2	—	—
19	17	17	22	5	24	3	4	1
22	19	22	26	6	22	4	14	6
21	17	23	24	5	27	2	20	6
19	15	26	26	6	29	4	20	12
18	17	26	25	6	34	4	22	12
20	18	27	26	6	32	3	29	16

Source : Department of Statistics, Ministry of Health and Welfare.

Note : The figures of 2024 are not available.

表 8-2 醫療院所各類病床數

單位：床

年 底 別 End of Year		總計 Grand Total	醫院開放病床數				
			一 般 病 床				
			合計 Total	急性 Acute		慢性	
				一般 病床 General Beds	精神 病床 Psychiatric Beds	一般 病床 General Beds	精神 病床 Psychiatric Beds
民國102年底	End of 2013	1,545	1,184	920	125	—	139
民國103年底	End of 2014	1,585	1,161	897	125	—	139
民國104年底	End of 2015	1,586	1,161	897	125	—	139
民國105年底	End of 2016	1,519	1,072	808	125	—	139
民國106年底	End of 2017	1,578	1,120	890	91	—	139
民國107年底	End of 2018	1,574	1,120	890	91	—	139
民國108年底	End of 2019	1,614	1,122	892	91	—	139
民國109年底	End of 2020	1,607	1,116	886	91	—	139
民國110年底	End of 2021	1,611	1,116	898	79	—	139
民國111年底	End of 2022	1,631	1,138	920	79	—	139
民國112年底	End of 2023	1,634	1,138	920	79	—	139

資料來源：衛生福利部統計處。

附 註：113年資料尚未產出。

Table 8-2 Number of Various Beds in Hospitals and Clinics

Unit : Beds

No. of Beds in Hospitals								
General Beds		特殊病床 Special Beds						
Chronic		合計	加護 病床	燒傷 病床	燒傷加護病 床	嬰兒 病床	急診觀察 床	安寧 病床
結核 病床	漢生病 病床							
T.B. Beds	Leprosy Beds	Total	Intensive Care Beds	Burn Care Beds	Burn Intensive Care Beds	Infant Care Beds	Emergency Observation Beds	Palliative Care Beds
—	—	310	95	5	—	20	37	—
—	—	358	113	5	—	30	37	20
—	—	358	113	5	—	30	37	20
—	—	369	113	5	—	30	37	20
—	—	369	113	5	—	30	37	20
—	—	375	113	—	4	30	37	20
—	—	389	113	—	4	30	37	20
—	—	392	113	—	4	30	36	20
—	—	392	113	—	4	30	36	20
—	—	389	113	—	4	30	36	20
—	—	390	113	—	5	30	36	20

Source : Department of Statistics, Ministry of Health and Welfare.

Note : The figures of 2024 are not available.

表 8-2 醫療院所各類病床數(續完)

單位：床

年 底 別 End of Year		醫 院 開 放 病 床 數					
		特 殊 病 床					
		慢性呼 吸照護 病床 Chronic Respiratory Care Beds	亞急性 呼吸照 護病床 Subacute Respiratory Care Beds	手術 恢復床 Ether Beds	嬰兒床 Nursery Beds	血液 透析床 Hemo- dialysis Bed	整合醫學急 診後送病床 Integrated Medical Emergency Evacuation Beds
民國102年底	End of 2013	20	16	23	25	58	—
民國103年底	End of 2014	20	16	23	25	58	—
民國104年底	End of 2015	20	16	23	25	58	—
民國105年底	End of 2016	20	16	23	25	58	—
民國106年底	End of 2017	20	16	23	25	58	—
民國107年底	End of 2018	20	23	23	25	58	—
民國108年底	End of 2019	20	23	23	25	72	—
民國109年底	End of 2020	20	23	23	25	72	—
民國110年底	End of 2021	20	23	23	25	72	—
民國111年底	End of 2022	20	20	23	25	72	—
民國112年底	End of 2023	20	20	23	25	72	—

資料來源：衛生福利部統計處。

附 註：113年資料尚未產出。

Table 8-2 Number of Various Beds in Hospitals and Clinics (Cont.End)

Unit : Beds

No. of Beds in Hospitals							診所病床數 No. of Beds in Clinics					
Special Beds							合計	觀察床	嬰兒床	血液透析床	腹膜透析床	產科病床
腹膜透析床	正壓隔離病床	負壓隔離病床	骨髓移植病床	戒護病床	司法精神病床	其他						
Peritoneal Dialysis Bed	Positive-pressure Isolation Beds	Negative-pressure Isolation Beds	Bone Marrow Transplant-ation Beds	Inmate Medical Care Beds	Forensic Psychia-tric Beds	Others	Total	Observ-ation Beds	Nursery Beds	Hemo-dialysis Beds	Peritoneal Dialysis Beds	Maternity Beds
—	—	—	—	—	—	11	51	32	—	19	—	—
—	—	—	—	—	—	11	66	47	—	19	—	—
—	—	—	—	—	—	11	67	48	—	19	—	—
—	—	11	—	—	—	11	78	59	—	19	—	—
—	—	11	—	—	—	11	89	70	—	19	—	—
—	—	11	—	—	—	11	79	60	—	19	—	—
—	—	11	—	—	—	11	103	69	—	34	—	—
—	2	11	2	—	—	11	99	65	—	34	—	—
—	2	11	2	—	—	11	103	65	—	38	—	—
—	2	11	2	—	—	11	104	66	—	38	—	—
—	2	11	2	—	—	11	106	68	—	38	—	—

Source : Department of Statistics, Ministry of Health and Welfare.

Note : The figures of 2024 are not available.

表 8-3 藥商家數

單位：家

年 底 別 End of Year		藥商家數			
		合計 Total	西藥商 Western Medicine Dealers		中藥商
			販賣業 Sellers	製造業 Manufacturers	販賣業 Sellers
民國103年底	End of 2014	399	29	—	57
民國104年底	End of 2015	407	30	—	57
民國105年底	End of 2016	435	34	—	61
民國106年底	End of 2017	434	32	—	63
民國107年底	End of 2018	441	31	—	65
民國108年底	End of 2019	461	32	—	64
民國109年底	End of 2020	502	27	—	63
民國110年底	End of 2021	534	30	—	65
民國111年底	End of 2022	565	27	—	71
民國112年底	End of 2023	584	29	—	74
民國113年底	End of 2024	571	26	—	73

資料來源：衛生福利部統計處。

Table 8-3 Number of Pharmaceutical Firms

Unit : Units

No. of Pharmaceutical Firms				
Chinese Medicine Dealers	醫療器材商	Medical Device Dealers	藥局	其他
製造業 Manufacturers	販賣業 Sellers	製造業 Manufacturers	Pharmacies	Others
—	263	6	44	—
—	269	6	45	—
—	284	9	47	—
—	286	8	45	—
—	293	7	45	—
—	316	7	42	—
—	361	8	43	—
—	386	6	47	—
—	410	6	51	—
—	420	5	56	—
—	412	5	55	—

Source : Department of Statistics, Ministry of Health and Welfare.

表 9-1 低收入戶戶數及人數

單位：戶、人

年 底 別 End of Year	總 計 Grand Total		第1款 Class 1
	戶 數 No. of Households	人 數 No. of Persons	戶 數 No. of Households
民國103年底 End of 2014	956	2,405	72
民國104年底 End of 2015	923	2,253	79
民國105年底 End of 2016	944	2,258	76
民國106年底 End of 2017	848	2,006	68
民國107年底 End of 2018	856	1,935	61
民國108年底 End of 2019	876	1,921	55
民國109年底 End of 2020	939	1,992	48
民國110年底 End of 2021	960	2,014	45
民國111年底 End of 2022	1,004	2,062	44
民國112年底 End of 2023	969	1,988	36
民國113年底 End of 2024	950	1,902	34

資料來源：本府社會局。

Table 9-1 Households and Persons of Low Income Families

Unit : Households 、 Persons

第1款 Class 1	第2款 Class 2		第3款 Class 3	
人 數 No. of Persons	戶 數 No. of Households	人 數 No. of Persons	戶 數 No. of Households	人 數 No. of Persons
80	266	594	618	1,731
83	267	571	577	1,599
79	270	548	598	1,631
69	256	493	524	1,444
62	276	507	519	1,366
59	283	470	538	1,392
49	308	498	583	1,445
46	363	592	552	1,376
45	403	663	557	1,354
37	375	615	558	1,336
35	344	532	572	1,335

Source : Taichung City Social Affairs Bureau.

表 9-2 身心障礙者人數

單位：人

年底別 End of Year	領有舊制身心障礙手冊者							
	總計			視覺障礙者		聽覺機能障礙者		
	Grand Total			Vision Disability		Hearing Dysfunction		
	合計 Total	男 Male	女 Female	男 Male	女 Female	男 Male	女 Female	女 Female
民國103年底 End of 2014	2,910	1,640	1,270	76	75	173	133	
民國104年底 End of 2015	2,687	1,512	1,175	74	66	149	118	
民國105年底 End of 2016	2,119	1,180	939	60	52	125	87	
民國106年底 End of 2017	93	54	39	2	4	8	5	
民國107年底 End of 2018	32	20	12	1	—	4	4	
民國108年底 End of 2019	—	—	—	—	—	—	—	
民國109年底 End of 2020	—	—	—	—	—	—	—	
民國110年底 End of 2021	—	—	—	—	—	—	—	
民國111年底 End of 2022	—	—	—	—	—	—	—	
民國112年底 End of 2023	—	—	—	—	—	—	—	
民國113年底 End of 2024	—	—	—	—	—	—	—	

年底別 End of Year	領有舊制身心障礙手冊者							
	顏面損傷者		植物人		失智症者		自閉症者	
	Suffering Facial Damage		Vegetative State		Dementia		Autism	
	男 Male	女 Female	男 Male	女 Female	男 Male	女 Female	男 Male	女 Female
民國103年底 End of 2014	11	7	3	2	12	28	38	4
民國104年底 End of 2015	12	6	3	2	10	24	31	3
民國105年底 End of 2016	6	4	1	1	7	19	3	—
民國106年底 End of 2017	—	—	—	—	—	—	—	—
民國107年底 End of 2018	—	—	—	—	—	—	—	—
民國108年底 End of 2019	—	—	—	—	—	—	—	—
民國109年底 End of 2020	—	—	—	—	—	—	—	—
民國110年底 End of 2021	—	—	—	—	—	—	—	—
民國111年底 End of 2022	—	—	—	—	—	—	—	—
民國112年底 End of 2023	—	—	—	—	—	—	—	—
民國113年底 End of 2024	—	—	—	—	—	—	—	—

資料來源：本府社會局。

附註：自108年起已完成新舊制轉換。

Table 9-2 The Disabled Population

Unit : Persons

With Disability Manual by Old System									
平衡機能 障礙者		聲音機能或語言機 能障礙者		肢體 障礙者		智能 障礙者		重要器官 失去功能者	
Balance Dysfunction		Voice or Speech Dysfunction		Limbs Disability		Mental Disability		Losing Functions of Primary Organs	
男	女	男	女	男	女	男	女	男	女
Male	Female	Male	Female	Male	Female	Male	Female	Male	Female
1	3	29	15	650	442	136	85	188	170
1	3	24	14	617	427	124	84	170	153
—	3	19	12	531	374	55	39	147	131
—	—	—	—	29	11	4	6	4	5
—	—	—	—	11	2	1	2	2	—
—	—	—	—	—	—	—	—	—	—
—	—	—	—	—	—	—	—	—	—
—	—	—	—	—	—	—	—	—	—
—	—	—	—	—	—	—	—	—	—
—	—	—	—	—	—	—	—	—	—
—	—	—	—	—	—	—	—	—	—

With Disability Manual by Old System									
慢性精神 病患者		多重障礙者		頑性（難治型）癲 癇症者 Stubborn (Difficult-to-Cure) Epilepsy		因罕見疾病而致身 心功能障礙者 Caused by Infrequent Disease		其他 Others	
Chronic Psychosis		Multi-Disability		Epilepsy		Caused by Infrequent Disease		Others	
男	女	男	女	男	女	男	女	男	女
Male	Female	Male	Female	Male	Female	Male	Female	Male	Female
153	168	153	124	1	1	8	4	8	9
144	159	139	103	1	1	6	4	7	8
122	142	100	71	1	1	1	2	2	1
5	7	1	1	1	—	—	—	—	—
1	4	—	—	—	—	—	—	—	—
—	—	—	—	—	—	—	—	—	—
—	—	—	—	—	—	—	—	—	—
—	—	—	—	—	—	—	—	—	—
—	—	—	—	—	—	—	—	—	—
—	—	—	—	—	—	—	—	—	—

Source : Taichung City Social Affairs Bureau.

Note : Complete system conversion since 2019.

表 9-2 身心障礙者人數(續完)

單位：人

年底別 End of Year		領有新制身心障礙證明者						
		總計 Grand Total			神經系統構造及精神、心智功能 Mental Functions & Structures of the Nervous System		眼、耳及相關構造與感官功能及 Sensory Functions & Pain：The Eye, Ear and Related Structures	
		合計 Total	男 Male	女 Female	男 Male	女 Female	男 Male	女 Female
民國103年底	End of 2014	1,631	925	706	314	286	128	93
民國104年底	End of 2015	2,003	1,139	864	367	339	179	127
民國105年底	End of 2016	2,689	1,541	1,148	510	414	215	164
民國106年底	End of 2017	4,824	2,757	2,067	721	630	414	297
民國107年底	End of 2018	5,015	2,838	2,177	753	659	440	311
民國108年底	End of 2019	5,126	2,863	2,263	775	700	455	332
民國109年底	End of 2020	5,241	2,935	2,306	817	719	465	348
民國110年底	End of 2021	5,270	2,950	2,320	823	737	470	346
民國111年底	End of 2022	5,236	2,913	2,323	822	739	472	354
民國112年底	End of 2023	5,416	3,003	2,413	873	749	482	374
民國113年底	End of 2024	5,565	3,076	2,489	912	788	501	380

年底別 End of Year		領有新制身心障礙證明者							
		泌尿與生殖系統 Functions & Structures of／Related to the		神經、肌肉、骨骼之移動相關構造 Neuromusculoskeletal and Movement Related Functions &		皮膚與相關構造及其功能 Functions & Related Structures of the Skin		跨兩類別以上者 More than two Classifications	
		男 Male	女 Female	男 Male	女 Female	男 Male	女 Female	男 Male	女 Female
民國103年底	End of 2014	63	46	165	139	1	1	158	104
民國104年底	End of 2015	75	53	198	166	1	1	190	131
民國105年底	End of 2016	99	72	293	236	4	3	245	181
民國106年底	End of 2017	174	143	807	590	10	8	354	261
民國107年底	End of 2018	181	155	827	617	8	8	371	281
民國108年底	End of 2019	186	156	835	630	7	9	378	286
民國109年底	End of 2020	190	151	814	627	7	9	408	290
民國110年底	End of 2021	182	144	831	622	6	7	398	279
民國111年底	End of 2022	173	146	796	596	6	7	391	296
民國112年底	End of 2023	179	151	800	612	6	8	398	317
民國113年底	End of 2024	177	141	796	612	7	9	404	334

資料來源：本府社會局。

附註：自108年起已完成新舊制轉換。

Table 9-2 The Disabled Population (Cont. End)

Unit : Persons

With Disability Identification by New System					
涉及聲音與言語構造及其功能 Functions & Structures of/ Involved in Voice and Speech		循環、造血、 免疫與呼吸系統構造及其功能 Functions & Structures of/Related to the Cardiovascular, Haematological, Immunological and Respiratory Systems		消化、新陳代謝與內分泌系統 相關構造及其功能 Functions & Structures of/Related to the Digestive, Metabolic and Endocrine Systems	
男 Male	女 Female	男 Male	女 Female	男 Male	女 Female
9	1	71	34	16	2
12	2	94	38	22	6
22	4	121	59	23	8
38	16	185	103	44	10
43	19	167	107	39	12
36	18	148	112	34	12
39	17	149	122	37	13
39	19	147	136	38	13
38	19	163	136	35	13
36	18	179	151	32	16
36	19	192	171	32	16

With Disability Identification by New System	
舊制轉換新制 暫無法歸類者 Not Classified Temporarily	
男 Male	女 Female

—	—
1	1
9	7
10	9
9	8
9	8
9	10
16	17
17	17
18	17
19	19

Source : Taichung City Social Affairs Bureau.

Note : Complete system conversion since 2019.

表 9-3 獨居老人人數

單位：人

年底別 End of Year		總 計			中(低)收入戶				
		Grand Total			Medium & Low Income Family				
		合 計	男	女	合 計	男	女		
		Total	Male	Female	Total	Male	Female		
民國103年底	End of 2014	94	36	58	25	10	15		
民國104年底	End of 2015	102	39	63	36	16	20		
民國105年底	End of 2016	87	28	59	20	5	15		
年底別 End of Year		獨居老人人數(含具原住民、榮民(眷)身分)							
		The Elderly Living Alone							
		總 計			中(低)收入			一般老人	
		Grand Total			Medium & Low Income Family			General Status	
		合 計	男	女	合 計	男	女	合 計	男
		Total	Male	Female	Total	Male	Female	Total	Male
民國106年底	End of 2017	93	30	63	34	11	23	59	19
民國107年底	End of 2018	79	26	53	35	13	22	44	13
民國108年底	End of 2019	82	24	58	28	9	19	54	15
民國109年底	End of 2020	74	19	55	27	8	19	47	11
民國110年底	End of 2021	86	26	60	27	11	16	59	15
民國111年底	End of 2022	110	41	69	44	21	23	66	20
民國112年底	End of 2023	188	74	114	88	43	45	100	31
年底別 End of Year		獨居老人人數(含具原住民身分)							
		The Elderly Living Alone							
		總 計			中(低)收入			一般老人	
		Grand Total			Medium & Low Income Family			General Status	
		合 計	男	女	合 計	男	女	合 計	男
		Total	Male	Female	Total	Male	Female	Total	Male
民國113年底	End of 2024	250	101	149	125	60	65	125	41

資料來源：本府社會局。

Table 9-3 The Elderly Living Alone

Unit : Persons

榮 民 Veteran Servicemen			一 般 老 人 General Seniors		
合 計 Total	男 Male	女 Female	合 計 Total	男 Male	女 Female

—	—	—	69	26	43
—	—	—	66	23	43
—	—	—	67	23	44

	具榮民(眷)身分 獨居老人人數			具原住民身分 獨居老人人數			本期死亡人數		
	Veleran Servicemen			Indigenous			Death		
女 Female	合計 Total	男 Male	女 Female	合計 Total	男 Male	女 Female	合計 Total	男 Male	女 Female

40	1	1	—	—	—	—	1	1	—
31	1	1	—	—	—	—	7	3	4
39	1	1	—	—	—	—	7	5	2
36	—	—	—	—	—	—	5	2	3
44	1	—	1	—	—	—	3	—	3
46	1	—	1	—	—	—	3	1	2
69	4	2	2	—	—	—	2	2	—

	具原住民身分 獨居老人人數		
	Indigenous		
女 Female	合計 Total	男 Male	女 Female

84	—	—	—
----	---	---	---

Source : Taichung City Social Affairs Bureau.

表 9-4 特殊境遇家庭扶助服務概況

單位：人次、千元

年別 Year		合計		緊急生活扶助	
		Total		Emergency Assistance for Livelihood	
		人次	金額	人次	金額
		Person-Times	Amount	Person-Times	Amount
民國103年	2014	306	1,647.0	93	1,060.0
民國104年	2015	546	2,187.0	108	1,290.5
民國105年	2016	798	2,347.7	72	902.7
民國106年	2017	661	1,608.8	27	228.9
民國107年	2018	709	2,149.5	75	763.1
民國108年	2019	767	2,545.3	87	983.1
民國109年	2020	699	2,081.4	42	525.5
民國110年	2021	620	2,042.4	57	658.0
民國111年	2022	498	1,497.6	30	278.5
民國112年	2023	784	2,348.1	33	405.0
民國113年	2024	1,040	3,455.3	48	745.4

資料來源：本所社會課。

Table 9-4 The Conditions of Assistance Service for Families
in Hardship

Unit: Person-Times, NT\$1,000

傷病醫療補助		法律訴訟補助		子女生活津貼		兒童托育津貼	
Medical Subsidies		Subsidies of Litigation		Children Living Allowance		Children Nursery Allowance	
人次	金額	人次	金額	人次	金額	人次	金額
Person-Times	Amount	Person-Times	Amount	Person-Times	Amount	Person-Times	Amount
—	—	4	200.0	174	334.0	35	53.0
—	—	1	50.0	407	801.5	30	45.0
—	—	—	—	726	1,444.9	—	—
—	—	1	50.0	633	1,329.9	—	—
—	—	—	—	634	1,386.5	—	—
1	3.0	—	—	679	1,559.3	—	—
—	—	—	—	657	1,555.9	—	—
—	—	1	50.0	562	1,334.4	—	—
—	—	1	50.0	467	1,169.1	—	—
—	—	—	—	751	1,943.0	—	—
—	—	1	15.0	988	2,690.4	3	4.5

Source : Social Affairs Section.

表 9-5 特殊境遇家庭概況

單位：戶、人

年別 Year		特殊境 遇家庭 戶數 No. of Families in Hardship	家長(申請人)							
			合計	性別 Sex		年齡				
				男	女	未滿20 歲 Under 20 Years	20~29 歲 20~29 Years	30~39 歲 30~39 Years	40~49 歲 40~49 Years	50~59 歲 50~59 Years
民國103年	2014	52	52	1	51	2	6	13	22	8
民國104年	2015	27	27	1	26	3	2	13	9	—
民國105年	2016	138	138	11	127	2	14	39	52	29
民國106年	2017	141	141	12	129	2	15	38	57	28
民國107年	2018	153	153	15	138	5	11	49	58	30
民國108年	2019	161	161	11	150	4	17	46	58	35
民國109年	2020	119	119	12	107	2	9	39	45	24
民國110年	2021	129	129	12	117	—	15	42	43	28
民國111年	2022	117	117	9	108	2	20	25	40	29
民國112年	2023	150	150	9	141	5	26	43	44	31
民國113年	2024	145	145	16	129	2	20	47	52	20

資料來源：本所社會課。

Table 9-5 Families in Hardship

Unit: Households/ Persons

Head of the Household (Applicant)									扶養子女、 孫子女人數
Age		婚姻狀況 Marital Status				工作狀況 Working Condition			No. of Children and Grandchildren
60~69 歲 60~69 Years	70歲以上 70 Years and Over	未婚 Unmarried	有偶 Currently Married	離婚 Divorced	喪偶 Widowed	有工作 Working	無工作 No Work	臨時性工 作 Temporary Work	
1	—	6	7	14	25	—	—	—	28
—	—	7	3	9	8	14	13	—	51
2	—	18	7	30	83	91	47	—	264
1	—	18	6	38	79	111	30	—	218
—	—	21	9	43	80	109	43	1	207
1	—	23	11	45	82	93	65	3	222
—	—	13	12	39	55	72	44	3	165
1	—	17	10	49	53	79	48	2	164
1	—	20	7	43	47	71	44	2	153
1	—	24	11	59	56	95	54	1	214
4	—	22	9	57	57	106	36	3	219

Source : Social Affairs Section.

表 9-6 急難救助概況

單位：人次

年及季別 Year & Quarter	總計		民眾(含原住民身份)	
	Grand Total		合計	
			Total	
	男 Male	女 Female	男 Male	女 Female
民國103年 2014	—	—	—	—
民國104年 2015	—	—	—	—
民國105年 2016	30	21	30	21
民國106年 2017	52	29	52	29
民國107年 2018	32	27	32	27
民國108年 2019	24	16	24	16
民國109年 2020	38	18	38	18
民國110年 2021	25	25	25	25
民國111年 2022	16	13	16	13
民國112年 2023	6	5	6	5
民國113年 2024	18	10	18	10

資料來源：本所社會課。

Table 9-6 The Conditions of Aid for Disasters & Emergencies

Unit: Person-Times

People (Aborigines Included)					
死亡無力殮葬者 No Money to Handle Funeral and Burial in Case of the Death		遭受意外傷害或罹患重病 致生活陷於困境者 Impoverished due to Accidental Injury or Disease		負家庭主要生計責任且無法工 作致生活陷於困境者 Impoverished due to the Inability of the Bread Winner to Work	
男 Male	女 Female	男 Male	女 Female	男 Male	女 Female
—	—	—	—	—	—
—	—	—	—	—	—
3	3	11	3	16	15
9	3	12	11	31	15
6	3	14	12	11	12
5	1	10	7	6	6
5	2	13	6	19	9
—	1	12	13	12	11
—	1	13	10	3	2
—	—	3	3	2	2
2	1	8	4	8	4

Source : Social Affairs Section.

表 9-6 急難救助概況（續完）

單位：人次

年及季別 Year & Quarter		民眾(含原住民身份)			
		財產或存款未能及時運用 致生活陷於困境者 Impoverished due to Property or Deposit Being Inaccessible		其他遭遇重大變故者 Impoverished due to Other Major Causes	
		男 Male	女 Female	男 Male	女 Female
民國103年	2014	—	—	—	—
民國104年	2015	—	—	—	—
民國105年	2016	—	—	—	—
民國106年	2017	—	—	—	—
民國107年	2018	1	—	—	—
民國108年	2019	1	—	2	2
民國109年	2020	—	—	1	1
民國110年	2021	—	—	1	—
民國111年	2022	—	—	—	—
民國112年	2023	—	—	1	—
民國113年	2024	—	—	—	1

資料來源：本所社會課。

Table 9-6 The Conditions of Aid for Disasters & Emergencies
(Cont. End)

Unit: Person-Times

People (Aborigines Included)				榮民 (含原住民身份)		民眾、榮民 具原住民身份	
川資突然發生困難者		無遺囑與遺產葬埋者					
Having Drifted Away from Home and No Money to Return Home		Without Dependents and Inheritance		Veteran Servicemen (Aborigines Included)		People and Veteran Servicemen of Aborigines	
男	女	男	女	男	女	男	女
Male	Female	Male	Female	Male	Female	Male	Female

—	—	—	—	—	—	—	—
—	—	—	—	—	—	—	—
—	—	—	—	—	—	—	—
—	—	—	—	—	—	—	—
—	—	—	—	—	—	—	—
—	—	—	—	—	—	—	—
—	—	—	—	—	—	—	—
—	—	—	—	—	—	—	—
—	—	—	—	—	—	—	—
—	—	—	—	—	—	—	—
—	—	—	—	—	—	—	—

表 9-7 遭受災害救助情形

年別 Year	受災次數 (次) Times of Disasters (Times)	收容所 Temp. Sheltering Center		受災人數 (人)
		所數 (所) Shelters (Places)	臨時收容災民 數(人) Victims Temp. Sheltered (Persons)	死亡 (含無名屍) Death (Including Nameless Bodies)
民國103年 2014	4	—	—	—
民國104年 2015	2	—	—	—
民國105年 2016	2	—	—	—
民國106年 2017	4	—	—	—
民國107年 2018	3	2	11	—
民國108年 2019	1	—	—	—
民國109年 2020	3	7	22	1
民國110年 2021	3	3	11	1
民國111年 2022	3	2	9	1
民國112年 2023	5	3	14	—
民國113年 2024	4	4	13	—

資料來源：本所社會課。

Table 9-7 Aid Situations of Disasters

No. of Victims (Persons)			安遷救助 Moving Assistance		財物受損影 響生計戶數 (戶)	救助金額 (千元)
失蹤	重傷	其他	戶數(戶)	人數(人)		
Disappearance	Serious Injuries	Others	No. of Households (Households)	No.of Persons (Persons)	Losing Property Impaction Living (Households)	Amount (N.T.1,000)
—	—	—	3	7	—	188
—	—	10	1	—	—	80
—	—	1	2	7	—	146
—	—	10	1	1	—	59
—	—	12	—	—	—	145
—	—	—	1	1	—	20
—	—	—	2	7	—	463
—	1	—	1	1	—	365
—	—	—	1	5	—	339
—	—	—	5	15	—	374
—	—	—	1	1	—	113

Source : Social Affairs Section.

表10-1 辦理調解業務－方式別

單位：件、％

年別 Year	總 計 Grand Total				委員集體開會調解 Meeting Mediation		
	合 計 Total	成 立 Settled	成 立 比率(％) Settled Ratio (%)	不成立 Unsettled	合 計 Total	成 立 Settled	成 立 比率(％) Settled Ratio (%)
民國103年 2014	995	956	96.08	39	—	—	--
民國104年 2015	1,063	967	90.97	96	—	—	--
民國105年 2016	1,025	915	89.27	110	—	—	--
民國106年 2017	1,019	917	89.99	102	—	—	--
民國107年 2018	896	833	92.97	63	—	—	--
民國108年 2019	980	954	97.35	26	—	—	--
民國109年 2020	955	935	97.91	20	—	—	--
民國110年 2021	828	764	92.27	64	—	—	--
民國111年 2022	859	802	93.36	57	—	—	--
民國112年 2023	1,030	965	93.69	65	—	—	--
民國113年 2024	988	950	96.15	38	—	—	--

資料來源：本所民政課。

Table 10-1 Mediations Conducted — by Mediation Type

Unit: Cases、%

不成立 Unsettled	委 員 獨 任 調 解 Independent Mediation				協 同 調 解 Accompany Mediation			
	合 計 Total	成 立 Settled	成 立 比率(%) Settled Ratio (%)	不成立 Unsettled	合 計 Total	成 立 Settled	成 立 比率(%) Settled Ratio (%)	不成立 Unsettled
—	995	956	96.08	39	58	58	100.00	—
—	1,063	967	90.97	96	47	47	100.00	—
—	1,025	915	89.27	110	34	34	100.00	—
—	1,019	917	89.99	102	15	15	100.00	—
—	896	833	92.97	63	17	17	100.00	—
—	980	954	97.35	26	9	9	100.00	—
—	955	935	97.91	20	3	3	100.00	—
—	828	764	92.27	64	5	5	100.00	—
—	859	802	93.36	57	17	17	100.00	—
—	1,030	965	93.69	65	17	17	100.00	—
—	988	950	96.15	38	264	264	100.00	—

Source : Civil Affairs Section.

表10-2 辦理調解業務－案件別

單位：件

年別 Year		結案件數總計 Grand Total			民 事 結 案 件 數				
		合 計 Total	成 立 Settled	不成立 Unsettled	合 計		債權、債務		物權
					Total		Credit & Debt		Property
					成 立 Settled	不成立 Unsettled	成 立 Settled	不成立 Unsettled	成 立 Settled
民國103年	2014	995	956	39	158	11	23	6	10
民國104年	2015	1,063	967	96	160	32	143	19	7
民國105年	2016	1,025	915	110	169	11	138	1	2
民國106年	2017	1,019	917	102	155	26	9	2	4
民國107年	2018	896	833	63	126	13	98	3	10
民國108年	2019	980	954	26	106	3	86	—	3
民國109年	2020	955	935	20	159	7	102	—	41
民國110年	2021	828	764	64	109	17	18	9	60
民國111年	2022	859	802	57	112	16	13	4	73
民國112年	2023	1,030	965	65	120	19	94	13	14
民國113年	2024	988	950	38	143	8	124	4	13

資料來源：本所民政課。

Table 10-2 Mediations Conducted — by Case Type

Unit: Cases

Resolved Civil Cases										
(房地產) (Real Estate)	親屬(婚姻) Relative(Marriage)		繼 承 Inheritance		商事(公害) Commercial Business(Public Damage)		營 建 工 程 Construction		其 他 Others	
不成立 Unsettled	成 立 Settled	不成立 Unsettled	成 立 Settled	不成立 Unsettled	成 立 Settled	不成立 Unsettled	成 立 Settled	不成立 Unsettled	成 立 Settled	不成立 Unsettled
—	1	1	2	—	17	—	8	1	97	3
7	—	—	—	—	—	—	5	1	5	5
2	—	—	—	—	—	—	2	—	27	8
6	2	—	—	—	7	—	2	1	131	17
3	—	1	—	—	—	—	—	1	18	5
—	—	1	—	—	6	—	4	1	7	1
3	1	—	1	—	—	—	2	—	12	4
5	—	—	—	—	—	—	—	—	31	3
9	—	—	—	—	—	—	3	—	23	3
2	—	—	—	—	—	—	—	—	12	4
3	1	—	—	—	—	—	1	1	4	—

Source : Civil Affairs Section.

表10-2 辦理調解業務－案件別（續完）

單位：件

年別 Year	刑 事 結 案 件 數							
	合 計		妨 害 風 化		妨 害 婚 姻 及 家 庭		傷 害	
	Total		Offense Against Sexual Morality		Offense Against Marriage & Family		Injury	
	成 立 Settled	不 成 立 Unsettled	成 立 Settled	不 成 立 Unsettled	成 立 Settled	不 成 立 Unsettled	成 立 Settled	不 成 立 Unsettled
民國103年 2014	798	28	—	—	—	—	790	27
民國104年 2015	807	64	—	—	—	—	782	61
民國105年 2016	746	99	—	—	—	—	735	98
民國106年 2017	762	76	—	—	—	—	746	74
民國107年 2018	707	50	—	—	—	—	703	48
民國108年 2019	848	23	—	—	—	—	836	23
民國109年 2020	776	13	—	—	—	—	767	13
民國110年 2021	655	47	—	—	—	—	651	47
民國111年 2022	690	41	—	—	—	—	688	41
民國112年 2023	845	46	—	—	—	—	838	46
民國113年 2024	807	30	—	—	—	—	798	30

資料來源：本所民政課。

Table 10-2 Mediations Conducted — by Case Type (Cont.End)

Unit: Cases

Resolved Criminal Cases							
妨害自由名譽信用及秘密 Offense Against Personal Liberty, Reputation, Credit & Personal Privacy		詐欺侵占及竊盜 Fraudulency, Misappropriation & Larceny		毀棄損壞 Destruction, Abandonment, & Damage of Public & Other Property		其 他 Others	
成 立 Settled	不成立 Unsettled	成 立 Settled	不成立 Unsettled	成 立 Settled	不成立 Unsettled	成 立 Settled	不成立 Unsettled
2	—	2	1	2	—	2	—
6	—	6	—	12	3	1	—
1	—	—	—	4	1	6	—
4	—	5	—	4	1	3	1
—	—	—	1	1	—	3	1
4	—	3	—	5	—	—	—
3	—	1	—	1	—	4	—
1	—	—	—	1	—	2	—
—	—	—	—	—	—	2	—
—	—	—	—	—	—	7	—
1	—	—	—	1	—	7	—

Source : Civil Affairs Section.

表10-3 調解委員會組織概況

單位：人

年底別 End of Year	調解 委員數 No. of Mediators	按性別分 by Sex		按年齡分	
		男 Male	女 Female	未滿 40歲 Under 40 years of Age	40-50 歲未滿 40-under 50 years of Age
民國103年底 End of 2014	13	9	4	—	—
民國104年底 End of 2015	13	9	4	—	—
年底別 End of Year	調解 委員數 No. of Mediators	按性別分 by Sex		按年齡分	
		男 Male	女 Female	未滿 40歲 Under 40 years of Age	40-50 歲未滿 40-under 50 years of Age
民國105年底 End of 2016	13	9	4	—	—
民國106年底 End of 2017	13	9	4	—	—
民國107年底 End of 2018	12	8	4	—	—
民國108年底 End of 2019	13	8	5	—	1
民國109年底 End of 2020	13	8	5	—	1
民國110年底 End of 2021	13	8	5	—	1
民國111年底 End of 2022	13	8	5	—	—
民國112年底 End of 2023	13	8	5	—	—
民國113年底 End of 2024	13	8	5	—	—

資料來源：本所民政課。

Table 10-3 Mediation Committee Organizational Profile

Unit: Persons

by Age		按教育程度分 by Educational Attainment			
50-60 歲未滿	60歲 以上	大專 以上	高中 (職)	國中	國小及 以下
50-under 60 years of Age	Over 60 years of Age	Junior College & Above	Senior High (Vocational) School	Junior High School	Primary School & Below

3 10 6 7 — —

2 11 7 6 — —

by Age		按教育程度分 by Educational Attainment					
50-60 歲未滿	60歲 以上	研究所 (含)以上	大學 校院	專科 學校	高中 (職)	國中	國小及 以下
50-under 60 years of Age	Over 60 years of Age	Graduate School & Above	University	Junior College	Senior High (Vocational) School	Junior High School	Primary School & Below

2 11 3 4 — 6 — —

1 12 3 4 — 6 — —

— 12 — 3 3 6 — —

1 11 2 5 — 6 — —

1 11 2 5 — 6 — —

1 11 2 5 — 6 — —

2 11 3 4 — 6 — —

3 10 3 3 1 6 — —

3 10 3 3 1 6 — —

Source : Civil Affairs Section.

表10-3 調解委員會組織概況（續完）

單位：人

年底別 End of Year	按行業分 by Industry			
	農、林、 漁、牧業 Agriculture、 Forestry、 Fishery、 Husbandry	製造業、水電、 燃氣業及營造業 Manufacturing, Water & Electricity Supply, Gas Supply, Construction	商業 Commerce	服務業 及其他 Service Trade & Other Service
民國103年底 End of 2014	—	—	4	9
民國104年底 End of 2015	—	—	1	12
年底別 End of Year	按行業分 by Industry			
	農、林、 漁、牧業 Agriculture、 Forestry、 Fishery、 Husbandry	製造業、水電、 燃氣業及營造業 Manufacturing, Water & Electricity Supply, Gas Supply, Construction	商業 Commerce	服務業 及其他 Service Trade & Other Service
民國105年底 End of 2016	—	—	1	12
民國106年底 End of 2017	—	—	2	11
民國107年底 End of 2018	—	—	2	10
民國108年底 End of 2019	—	—	4	9
民國109年底 End of 2020	—	—	3	10
民國110年底 End of 2021	—	—	3	10
民國111年底 End of 2022	—	—	3	10
民國112年底 End of 2023	—	—	2	11
民國113年底 End of 2024	—	—	2	11

資料來源：本所民政課。

Table 10-3 Mediation Committee Organizational Profile (Cont.End)

Unit: Persons

按服務公職分 by Public Servant		按委員年資分 by Members of Seniority			
曾任 公職	未曾任 公職	未滿 4年	4-未滿 8年	8-未滿 16年	16年 以上
Used to Take on a Public Servant	Never Used to Take on a Public Servant	Under 4 Years	4-under 8 Years	8-under 16 Years	Over 16 Years

1 12 3 2 4 4

1 12 3 5 2 3

按服務公職分 by Public Servant		按委員年資分 by Members of Seniority			
曾任 公職	未曾任 公職	未滿 4年	4-未滿 8年	8-未滿 16年	16年 以上
Used to Take on a Public Servant	Never Used to Take on a Public Servant	Under 4 Years	4-under 8 Years	8-under 16 Years	Over 16 Years

1 12 3 5 2 3

1 12 3 3 4 3

1 11 2 3 4 3

— 13 2 2 7 2

— 13 2 2 7 2

— 13 2 2 7 2

— 13 2 2 5 4

— 13 1 2 7 3

— **13** **1** **2** **7** **3**

Source : Civil Affairs Section.

表 10-4 推行社區發展工作概況

年底別 End of Year	社區發展 協會數 (個) No. of Community Development Associations (Units)	現有社區 戶數 (戶) No. of Households of Communities (Households)	社區 人口數 (人) No. of Population of Communities (Persons)	理監事人數 (人) No. of Directors and Supervisors (Persons)
民國103年底 End of 2014	22	45,952	120,128	378
民國104年底 End of 2015	22	46,738	121,786	378
民國105年底 End of 2016	22	47,493	123,502	378
民國106年底 End of 2017	22	48,366	125,067	378
民國107年底 End of 2018	22	49,029	125,874	355
民國108年底 End of 2019	22	49,600	126,571	354
民國109年底 End of 2020	22	50,229	126,769	357
民國110年底 End of 2021	22	50,590	126,008	362
民國111年底 End of 2022	22	50,934	125,466	363
民國112年底 End of 2023	22	52,114	126,907	364
民國113年底 End of 2024	22	54,361	127,188	362

資料來源：本府社會局。

附註：1.社區發展協會數不含未依程序成立社區發展協會之社區。

2.①係以年度計算。

Table 10-4 Result of Promotion for Community Development

參加社區 發展協會 會員數 (人)	設置社區 生產建設 基金(個)	實際使用經費 (千元) Outlay (N.T.1,000) ①		
		合 計	政府補助款	社區自籌款
Persons of Community Development Associations (Persons)	Community Economic Development Fund (Units)	Total	Government-Provided	Self-Provided
2,000	3	3,413	2,428	985
2,000	3	2,251	1,763	488
2,139	3	1,824	1,296	528
2,167	3	1,433	1,094	339
1,667	3	2,732	1,934	798
1,709	3	1,781	1,223	558
1,826	3	2,291	1,638	653
1,841	3	12,703	9,595	3,108
1,763	3	9,809	8,256	1,552
1,735	3	14,600	12,360	2,241
1,647	3	16,705	14,088	2,617

Source : Taichung City Social Affairs Bureau.

Note : 1.Community Councils not duly established were not included.

2.The figures of ① are calculated annually.

表 10-4 推行社區發展工作概況（續1）

年底別 End of Year	社區活動中心(幢) Community Activity Centers (Units)			辦理社區 幹部訓練 (人次)① Topic Training (Person-Times)
	原建	新建	修擴建	
	Original Construction	Newly Construction	Repaired Construction	
民國103年底 End of 2014	—	—	—	4,200
民國104年底 End of 2015	—	—	—	4,200
民國105年底 End of 2016	—	—	—	4,200
民國106年底 End of 2017	—	—	—	3,995
民國107年底 End of 2018	—	—	—	3,811
民國108年底 End of 2019	—	—	—	3,430
民國109年底 End of 2020	—	—	—	3,115
民國110年底 End of 2021	—	—	—	461
民國111年底 End of 2022	—	—	—	135
民國112年底 End of 2023	—	—	—	555
民國113年底 End of 2024	—	—	—	181

資料來源：本府社會局。

附註：①係以年度計算。

Table 10-4 Result of Promotion for Community Development (Cont.1)

社區發展工作項目 Work Items of Community Development				
辦理 社區觀摩 (人次)① Community Exposition (Person-Times)	社區長壽 俱樂部 (處) Elderly Community Club (Places)	社區成長 教室 (班) Community Growth Room (Classes)	社區守望相助 隊之設置 (隊) Community Mutual-Help Programs (Teams)	
3,800	13	5	—	
3,800	14	5	—	
3,800	14	3	—	
3,546	10	3	—	
3,239	10	3	—	
3,120	9	3	—	
1,618	9	4	6	
759	10	10	6	
1,382	10	9	6	
1,838	11	9	5	
2,274	10	9	5	

Source : Taichung City Social Affairs Bureau.

Note : The figures of ① are calculated annually.

表 10-4 推行社區發展工作概況（續2完）

<div> <div>年底別</div> <div>End of Year</div> </div>	社區發展工作項目			
	<div> <div>社區民俗 藝文康樂班 (隊)</div> <div>Community Folk Custom Arts & Recreation Squads (Teams)</div> </div>	社區志願服務 Community Volunteer Service		<div> <div>辦理社區照 顧關懷據點 (處)</div> <div>Community Care Centers (Places)</div> </div>
		<div> <div>團隊 (隊)</div> <div>Teams (Teams)</div> </div>	<div> <div>志工數 (人)</div> <div>No. of Volunteers (Persons)</div> </div>	
民國103年底 End of 2014	3	9	320	5
民國104年底 End of 2015	3	9	320	6
民國105年底 End of 2016	2	9	320	7
民國106年底 End of 2017	2	11	358	11
民國107年底 End of 2018	2	3	114	12
民國108年底 End of 2019	2	14	380	11
民國109年底 End of 2020	2	16	412	11
民國110年底 End of 2021	5	18	476	12
民國111年底 End of 2022	5	19	516	14
民國112年底 End of 2023	5	17	498	14
民國113年底 End of 2024	7	17	472	15

資料來源：本府社會局。

附註：①係以年度計算。

Table 10-4 Result of Promotion for Community Development
(Cont.2 End)

Work Items of Community Development			
社區 圖書室 (處) Community Libraries (Places)	社區刊物 (期)① Community Publications (Serials)	服務成果① Achievements of Services	
		福利服務或活動 (受益人次) Welfare Services of Activities (Beneficiary-Times)	其他服務 (受益人次) Others (Beneficiary-Times)
2	3	9,600	8,800
2	3	9,600	8,800
—	—	9,600	8,800
—	—	8,768	8,446
—	—	8,605	7,555
—	—	8,421	7,345
—	—	5,029	5,956
2	8	46,103	23,363
2	6	30,212	2,101
2	3	55,661	32,677
2	3	74,556	16,907

Source : Taichung City Social Affairs Bureau.

Note : The figures of ① are calculated annually.

表 10-5 民防團隊編組

單位：個、人

<div>年底別</div> <div>End of Year</div>	民防團團組數(個) Civil Defense Regiment (Units)							
	合計	團部	疏散避難 宣慰中隊	民防 分團	勤務組	合計		
						計	團部	疏散避難 宣慰中隊
	Total	Regiment Headquarter	Evacuation Company	Clique	Service Section	Subtotal	Regiment Headquarter	Evacuation Company
民國103年底 End of 2014	24	1	1	22	—	56	5	20
民國104年底 End of 2015	24	1	1	22	—	60	5	22
民國105年底 End of 2016	24	1	1	22	—	59	5	21
民國106年底 End of 2017	24	1	1	22	—	59	5	21
民國107年底 End of 2018	24	1	1	22	—	55	5	19
民國108年底 End of 2019	24	1	1	22	—	63	7	22
民國109年底 End of 2020	24	1	1	22	—	61	7	22
民國110年底 End of 2021	24	1	1	22	—	61	6	22
民國111年底 End of 2022	24	1	1	22	—	61	6	22
民國112年底 End of 2023	24	1	1	22	—	58	6	19
民國113年底 End of 2024	24	1	1	22	—	58	6	19

資料來源：本所民政課。

Source：Civil

Table 10-5 Civil Defense Regiment

Unit : Units、Persons

民防團人數(人) Civil Defense Regiment Num. of Population(Persons)											
Total		幹部 Leader					隊員 Member				
民防 分團 Clique	勤務組 Service Section	計 Subtotal	團部 Regiment Headquarter	疏散避難 宣慰中隊 Evacuation Company	民防 分團 Clique	勤務組 Service Section	計 Subtotal	團部 Regiment Headquarter	疏散避難 宣慰中隊 Evacuation Company	民防 分團 Clique	勤務組 Service Section
31	—	44	5	8	31	—	12	—	12	—	—
33	—	48	5	10	33	—	12	—	12	—	—
33	—	48	5	10	33	—	11	—	11	—	—
33	—	48	5	10	33	—	11	—	11	—	—
31	—	44	5	8	31	—	11	—	11	—	—
34	—	49	5	10	34	—	14	2	12	—	—
32	—	47	5	10	32	—	14	2	12	—	—
33	—	47	5	9	33	—	14	1	13	—	—
33	—	47	5	9	33	—	14	1	13	—	—
33	—	46	5	8	33	—	12	1	11	—	—
33	—	46	5	8	33	—	12	1	11	—	—

Affairs Section.

表 10-6 民防團隊年度訓練成果

單位：場、人、%

年別 Year			訓練場次(場) No. of Training(No.)				法定應到人數	
			團本部 Regiment Headquarter	疏散避難 宣慰中隊 Evacuation Company	民防分團 Cliques	勤務組 Service Section	團本部 Regiment Headquarter	疏散避難 宣慰中隊 Evacuation Company
民國103年	常年訓練	Normal Train	1	—	1	—	5	—
2014	基本訓練	Basic Train	—	—	—	—	—	—
民國104年	常年訓練	Normal Train	—	—	—	—	—	—
2015	基本訓練	Basic Train	1	1	1	—	5	22
民國105年	常年訓練	Normal Train	1	—	1	—	5	—
2016	基本訓練	Basic Train	—	—	—	—	—	—
民國106年	常年訓練	Normal Train	1	—	1	—	5	—
2017	基本訓練	Basic Train	—	—	—	—	—	—
民國107年	常年訓練	Normal Train	1	—	1	—	5	—
2018	基本訓練	Basic Train	—	—	—	—	—	—
民國108年	常年訓練	Normal Train	—	—	—	—	—	—
2019	基本訓練	Basic Train	1	1	1	—	7	22
民國109年	常年訓練	Normal Train	1	—	1	—	6	—
2020	基本訓練	Basic Train	—	—	—	—	—	—
民國110年	常年訓練	Normal Train	1	—	1	—	6	—
2021	基本訓練	Basic Train	—	—	—	—	—	—
民國111年	常年訓練	Normal Train	1	—	1	—	6	—
2022	基本訓練	Basic Train	—	—	—	—	—	—
民國112年	常年訓練	Normal Train	—	—	—	—	—	—
2023	基本訓練	Basic Train	1	1	1	—	6	19
民國113年	常年訓練	Normal Train	1	1	1	—	6	19
2024	基本訓練	Basic Train	—	—	—	—	—	—

資料來源：本所民政課。

Table 10-6 Result of Civil Defense Regiment for Annual Training

Unit : No. 、Persons 、%

Expected Attendance		實到人數 Actual Attendance				實到人數占法定應到人數比率 Actual Attendance % of Expected Attendance			
民防分團	勤務組	團本部	疏散避難 宣慰中隊	民防分團	勤務組	團本部	疏散避難 宣慰中隊	民防分團	勤務組
Clique	Service Section	Regiment Headquarter	Evacuation Company	Clique	Service Section	Regiment Headquarter	Evacuation Company	Clique	Service Section
31	—	4	—	30	—	80.00	--	96.77	--
—	—	—	—	—	—	--	--	--	--
—	—	—	—	—	—	--	--	--	--
33	—	5	22	32	—	100.00	100.00	96.97	--
33	—	5	—	33	—	100.00	--	100.00	--
—	—	—	—	—	—	--	--	--	--
33	—	5	—	32	—	100.00	--	96.97	--
—	—	—	—	—	—	--	--	--	--
32	—	5	—	32	—	100.00	--	100.00	--
—	—	—	—	—	—	--	--	--	--
—	—	—	—	—	—	--	--	--	--
34	—	7	22	29	—	100.00	100.00	85.29	--
32	—	5	—	32	—	83.33	--	100.00	--
—	—	—	—	—	—	--	--	--	--
33	—	6	—	33	—	100.00	--	100.00	--
—	—	—	—	—	—	--	--	--	--
33	—	5	—	26	—	83.33	--	78.79	--
—	—	—	—	—	—	--	--	--	--
—	—	—	—	—	—	--	--	--	--
33	—	6	19	32	—	100.00	100.00	96.97	--
33	—	6	19	32	—	100.00	100.00	96.97	--
—	—	—	—	—	—	--	--	--	--

Source : Civil Affairs Section.

臺中市南區統計年報

中華民國 113 年

編 印 者： 臺中市南區區公所會計室

地 址： 臺中市南區工學路 72 號 3 樓

電 話： 04-22626105

出 版 日 期： 中華民國 114 年 06 月

本刊同時登載於臺中市南區區公所網站，網址為

<https://www.south.taichung.gov.tw/>

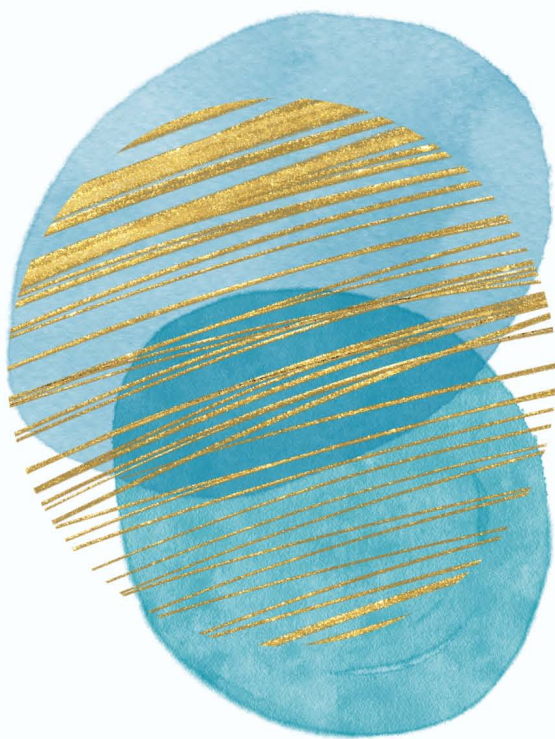

臺中市南區 公所

